2 agosto

MESSA DI SUFFRAGIO PER LE VITTIME NELLA STRAGE ALLA STAZIONE DI BOLOGNA

Antonella Ceci, 19
Angela Marino, 23
Leo Luca Marino, 24
Domenica Marino, 26
Errica Frigerio, 57
Vito Diomede Fresa, 62
Cesare Francesco Diomede Fresa, 14
Anna Maria Bosio, 28
Carlo Mauri, 32
Luca Mauri, 6
Eckhardt Mader, 14
Margret Rohrs, 39
Kai Mader, 8
Sonia Burri, 7
Patrizia Messineo, 18
Silvana Serravalli, 34
Manuela Gallon, 11
Natalia Agostini, 40
Marina Antonella Trolese, 16
Anna Maria Salvagnini, 51
Roberto De Marchi, 21
Elisabetta Manea, 60
Eleonora Geraci, 46
Vittorio Vaccaro, 24
Velia Carli, 50
Salvatore Lauro, 57
Paolo Zecchi, 23
Viviana Bugamelli, 23
Catherine Helen Mitchell, 22
John Andrew Kolpinski, 22
Angela Fresu, 3
Maria Fresu, 24
Loredana Molina, 44
Angelica Tarsi, 72
Katia Bertasi, 34
Mirella Fornasari, 36
Euridia Bergianti, 49
Nilla Natali, 25
Franca Dall'Olio, 20
Rita Verde, 23
Flavia Casadei, 18
Giuseppe Patruno, 18
Rossella Marceddu, 19
Davide Caprioli, 20
Vito Ales, 20
Iwao Sekiguchi, 20
Brigitte Drouhard, 21
Roberto Procelli, 21
Mauro Alganon, 22
Maria Angela Marangon, 22
Verdiana Bivona, 22
Francisco Gómez Martínez, 23
Mauro Di Vittorio, 24
Sergio Secci, 24
Roberto Gaiola, 25
Angelo Priore, 26
Onofrio Zappalà, 27
Pio Carmine Remollino, 31
Gaetano Roda, 31
Antonino Di Paola, 32
Mirco Castellaro, 33
Nazzareno Basso, 33
Vincenzo Petteni, 34
Salvatore Seminara, 34
Carla Gozzi, 36
Umberto Lugli, 38
Fausto Venturi, 38
Argeo Bonora, 42
Francesco Betti, 44
Mario Sica, 44
Pier Francesco Laurenti, 44
Paolino Bianchi, 50
Vincenzina Sala, 50
Berta Ebner, 50
Vincenzo Lanconelli, 51
Lina Ferretti, 53
Romeo Ruozi, 54
Amorveno Marzagalli, 54
Antonio Francesco Lascala, 56
Rosina Barbaro, 58
Irene Breton, 61
Pietro Galassi, 66
Lidia Olla, 67
Maria Idria Avati, 80
Antonio Montanari, 86

Canto di ingresso

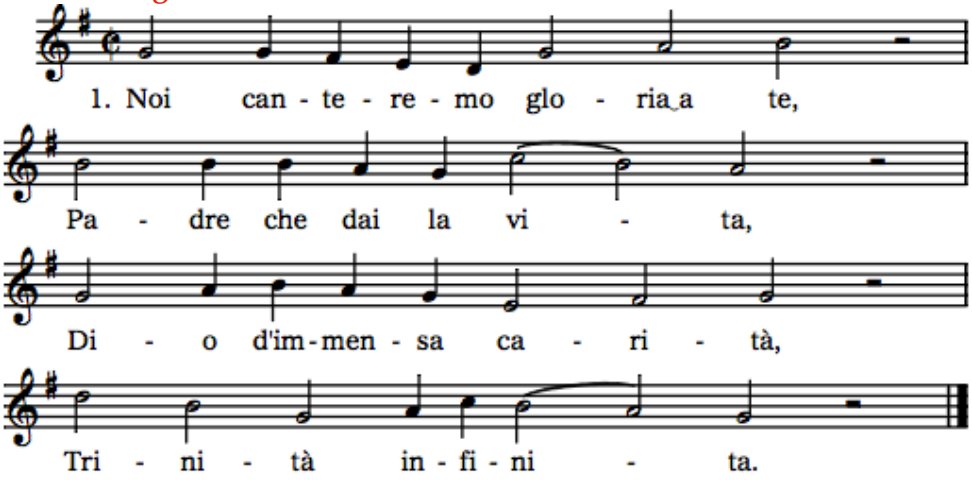

2. Tutto il creato vive in Te, segno della tua gloria;
tutta la storia ti darà onore e vittoria.

3. La tua Parola venne a noi, annuncio del tuo dono;
la tua Promessa porterà salvezza e perdono.

4. Dio si è fatto come noi, è nato da Maria:
egli nel mondo ormai sarà Verità, Vita, Via.

5. Cristo è apparso in mezzo a noi, Dio ci ha visitato;
tutta la terra adorerà quel Bimbo che ci è nato.

6. Cristo il Padre rivelò, per noi aprì il suo cielo;
egli un giorno tornerà glorioso, nel suo regno.

7. Manda, Signore, in mezzo a noi, manda il Consolatore,
lo Spirito si santità, Spirito dell'amore.

8. Vieni, Signore, in mezzo ai tuoi, vieni nella tua casa:
dona la pace e l'unità, raduna la tua Chiesa.

Saluto

Arcivescovo — *Tutti*

Nel nome del Padre e del Figlio
e dello Spirito Santo. — **Amen**.

La pace sia con voi. — **E con il tuo spirito.**

Atto penitenziale

L'arcivescovo introduce i fedeli alla celebrazione e all'atto penitenziale.
Quindi tutti insieme si recita il "Confesso".

Confesso a Dio onnipotente e a voi fratelli e sorelle
che ho molto peccato in pensieri, parole, opere e omissioni
per mia colpa, *(ci si batte il petto)* **mia colpa, mia grandissima colpa.**
E supplico la beata sempre vergine Maria, gli angeli, i santi
e voi fratelli e sorelle di pregare per me il Signore Dio nostro.

Arcivescovo — *Tutti*

Dio onnipotente abbia misericordia di noi,
perdoni i nostri peccati e ci conduca alla vita eterna. **Amen.**

Kyrie

Coro poi tutti

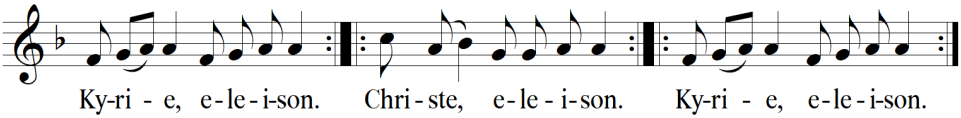

Colletta

Arcivescovo

Preghiamo.
O Padre, che hai fatto passare alla gloria del cielo il tuo unigenito Figlio, vincitore della morte, concedi ai tuoi fedeli defunti che, vinta la condizione mortale, possano contemplarti in eterno, creatore e redentore. Per il nostro Signore Gesù Cristo, tuo Figlio, che è Dio, e vive e regna con te, nell'unità dello Spirito Santo, per tutti i secoli dei secoli.

Tutti

Amen.

LITURGIA DELLA PAROLA

Prima lettura *Nm 11, 4b-15*

Non posso io da solo portare il peso di tutto questo popolo.

Dal libro dei Numeri

In quei giorni, gli Israeliti ripresero a piangere e dissero: «Chi ci darà carne da mangiare? Ci ricordiamo dei pesci che mangiavamo in Egitto gratuitamente, dei cetrioli, dei cocomeri, dei porri, delle cipolle e dell'aglio. Ora la nostra gola inaridisce; non c'è più nulla, i nostri occhi non vedono altro che questa manna».

La manna era come il seme di coriandolo e aveva l'aspetto della resina odorosa. Il popolo andava attorno a raccoglierla, poi la riduceva in farina con la macina o la pestava nel mortaio, la faceva cuocere nelle pentole o ne faceva focacce; aveva il sapore di pasta con l'olio. Quando di notte cadeva la rugiada sull'accampamento, cadeva anche la manna.

Mosè udì il popolo che piangeva in tutte le famiglie, ognuno all'ingresso della propria tenda; l'ira del Signore si accese e la cosa dispiacque agli occhi di Mosè.

Mosè disse al Signore: «Perché hai fatto del male al tuo servo? Perché non ho trovato grazia ai tuoi occhi, al punto di impormi il peso di tutto questo popolo? L'ho forse concepito io tutto questo popolo? O l'ho forse messo al mondo io perché tu mi dica: "Portalo in grembo", come la nutrice porta il lattante, fino al suolo che tu hai promesso con giuramento ai suoi padri? Da dove prenderò la carne da dare a tutto questo popolo? Essi infatti si lamentano dietro a me, dicendo: "Dacci da mangiare carne!". Non posso io da solo portare il peso di tutto questo popolo; è troppo pesante per me. Se mi devi trattare così, fammi morire piuttosto, fammi morire, se ho trovato grazia ai tuoi occhi; che io non veda più la mia sventura!».

Parola di Dio.

Tutti

Rendiamo grazie a Dio.

Salmo responsoriale *Sal 80*

R. Esultate in Dio, nostra forza

Il mio popolo non ha ascoltato la mia voce, Israele non mi ha obbedito:
l'ho abbandonato alla durezza del suo cuore. Seguano pure i loro progetti!

Se il mio popolo mi ascoltasse! Se Israele camminasse per le mie vie!
Subito piegherei i suoi nemici
e contro i suoi avversari volgerei la mia mano.

Quelli che odiano il Signore gli sarebbero sottomessi
e la loro sorte sarebbe segnata per sempre.
Lo nutrirei con fiore di frumento, lo sazierei con miele dalla roccia.

Canto al Vangelo *Mt 4,4*

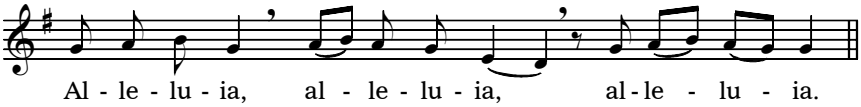

Non di solo pane vive l'uomo,
ma di ogni parola che esce dalla bocca di Dio.

Vangelo *Mt 14, 13-21*

Alzò gli occhi al cielo, recitò la benedizione, spezzò i pani e li diede ai discepoli, e i discepoli alla folla.

Il Signore sia con voi.

Tutti

E con il tuo spirito.

Dal vangelo secondo Matteo

Tutti

Lode a te, o Cristo.

In quel tempo, avendo udito della morte di Giovanni Battista, Gesù partì di là su una barca e si ritirò in un luogo deserto, in disparte.
Ma le folle, avendolo saputo, lo seguirono a piedi dalle città. Sceso dalla barca, egli vide una grande folla, sentì compassione per loro e guarì i loro malati.
Sul far della sera, gli si avvicinarono i discepoli e gli dissero: «Il luogo è deserto ed è ormai tardi; congeda la folla perché vada nei villaggi a comprarsi da mangiare». Ma Gesù disse loro: «Non occorre che vadano; voi stessi date loro da mangiare». Gli risposero: «Qui non abbiamo altro che cinque pani e due pesci!». Ed egli disse: «Portatemeli qui».
E, dopo aver ordinato alla folla di sedersi sull'erba, prese i cinque pani e i due pesci, alzò gli occhi al cielo, recitò la benedizione, spezzò i pani e li diede ai discepoli, e i discepoli alla folla.
Tutti mangiarono a sazietà, e portarono via i pezzi avanzati: dodici ceste piene. Quelli che avevano mangiato erano circa cinquemila uomini, senza contare le donne e i bambini.

Parola del Signore.

Tutti

Lode a te, o Cristo.

Omelia

Preghiera dei fedeli

Arcivescovo

Fratelli e sorelle, rivolgiamo al Padre la nostra preghiera. Preghi con noi e presenti al Padre la nostra supplica Gesù, suo Figlio, che ha dato se stesso per noi come pane della Pasqua e viatico per la vita eterna. Diciamo insieme: **Ascoltaci, Signore**

Diacono

1. Per la Chiesa, perché celebrando nell'Eucaristia la morte e la risurrezione del Signore, annunci a tutti gli uomini la speranza della risurrezione, preghiamo.

2. Per tutti i credenti in Cristo, perché vivano questo momento di pandemia aprendo il cuore e mente alla fiducia in Gesù, nostra risurrezione e nostra vita, preghiamo.

3. Per tutte le vittime dell'odio e della violenza, in particolare per le vittime della stazione, nel 41 anniversario della strage, perché il Padre giusto e santo li accolga nella sua pace e per il loro sacrificio, unito a quello di Cristo, ci doni una umanità pacificata e fraterna, preghiamo.

4. Per tutta l'umanità: ritrovi le strade della pace, della concordia, della solidarietà, e ogni uomo attraverso un amore vicendevole, scopra la strada che conduce fino a Te, preghiamo.

5. Per coloro che sono accecati dall'odio perché il Signore della misericordia apra i loro occhi e comprendano che una società nuova e migliore non si può costruire sull'odio ma sul rispetto, sulla libertà e sulla giustizia, preghiamo.

Arcivescovo

Dio fedele, che nutri il tuo popolo con amore di Padre, ravviva in noi il desiderio di te: fa' che, sostenuti dal sacramento del Corpo e Sangue di Cristo, compiamo il viaggio della nostra vita, fino ad entrare nella gioia dei santi, tuoi convitati alla mensa del regno. Per Cristo nostro Signore.

Tutti

Amen.

Canto di offertorio

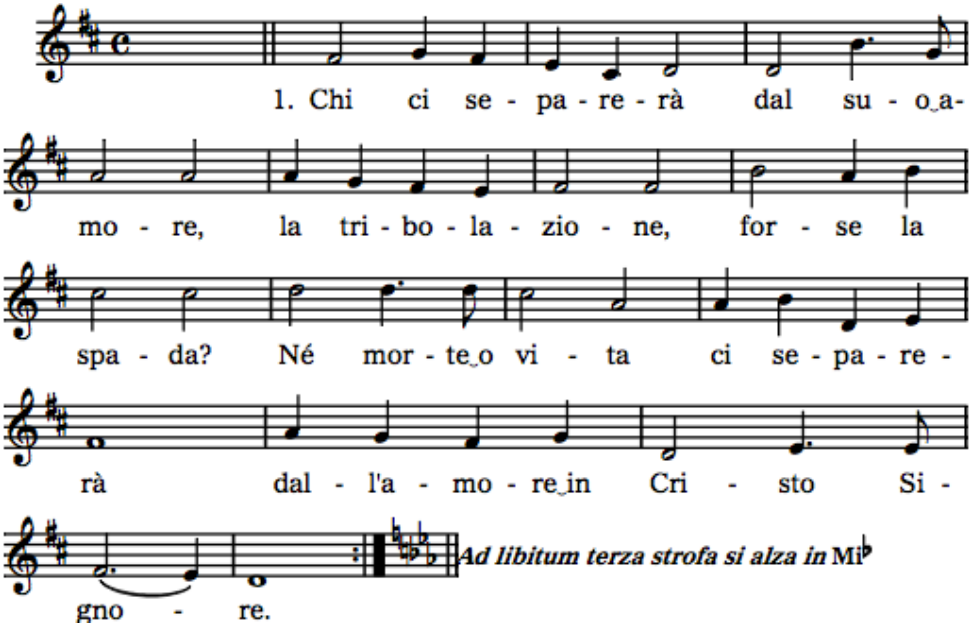

2. Chi ci separerà dalla sua pace, la persecuzione, forse il dolore?
Nessun potere ci separerà da Colui che è morto per noi.

3. Chi ci separerà dalla sua gioia, chi potrà strapparci il suo perdono?
Nessuno al mondo ci allontanerà dalla vita in Cristo Signore.

Presentazione dei doni

All'invito dell'Arcivescovo alla preghiera, rispondiamo con queste parole

Il Signore riceva dalle tue mani questo sacrificio, a lode e gloria del suo nome, per il bene nostro e di tutta la sua santa Chiesa.

Orazione sulle offerte

Arcivescovo

Guarda con bontà, o Signore, il sacrificio che ti offriamo
per le anime dei tuoi fedeli
tu, che li hai chiamati alla fede in Cristo,
concedi loro anche il premio eterno.
Per Cristo nostro Signore.

Tutti

Amen.

Preghiera eucaristica III. Prefazio dei defunti II

Arcivescovo
Il Signore sia con voi.
In alto i nostri cuori.
Rendiamo grazie al Signore nostro Dio.

Tutti
E con il tuo spirito.
Sono rivolti al Signore.
È cosa buona e giusta.

È veramente cosa buona e giusta, nostro dovere e fonte di salvezza,
rendere grazie sempre e in ogni luogo a te, Signore, Padre santo,
Dio onnipotente ed eterno, per Cristo Signore nostro.
Egli, prendendo su di sé la nostra morte, ci ha liberati dalla morte
e, sacrificando la sua vita, ci ha aperto il passaggio alla vita immortale.
Per questo mistero di salvezza, uniti ai cori degli angeli,
cantiamo senza fine la tua gloria.

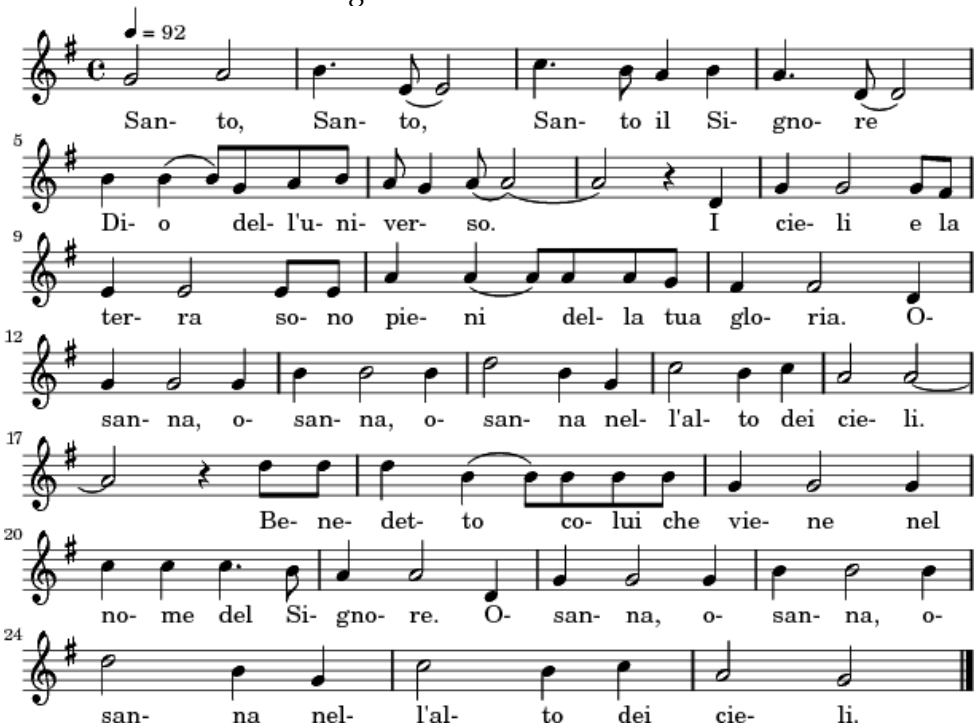

Arcivescovo
Veramente santo sei tu, o Padre, ed è giusto che ogni creatura ti lodi.
Per mezzo del tuo Figlio, il Signore nostro Gesù Cristo,
nella potenza dello Spirito Santo fai vivere e santifichi l'universo,
e continui a radunare intorno a te un popolo che,
dall'oriente all'occidente, offra al tuo nome il sacrificio perfetto.

Tutti i concelebranti *(I fedeli si inginocchiano)*
Ti preghiamo umilmente: santifica e consacra con il tuo Spirito
i doni che ti abbiamo presentato perché diventino il Corpo e † il Sangue
del tuo Figlio, il Signore nostro Gesù Cristo,
che ci ha comandato di celebrare questi misteri.

Egli, nella notte in cui veniva tradito prese il pane,
ti rese grazie con la preghiera di benedizione, lo spezzò,
lo diede ai suoi discepoli, e disse:
Prendete e mangiatene tutti: questo è il mio corpo
offerto in sacrificio per voi.
Allo stesso modo, dopo aver cenato, prese il calice,
ti rese grazie con la preghiera di benedizione,
lo diede ai suoi discepoli, e disse:
Prendete e bevetene tutti: questo è il calice del mio sangue
per la nuova ed eterna alleanza,
versato per voi e per tutti in remissione dei peccati.
Fate questo in memoria di me.
Arcivescovo
Mistero della fede.
Tutti *(In piedi)*
Annunciamo la tua morte, o Signore,
proclamiamo la tua risurrezione, nell'attesa della tua venuta.
Tutti i concelebranti
Celebrando il memoriale della passione redentrice del tuo Figlio,
della sua mirabile risurrezione e ascensione al cielo,
nell'attesa della sua venuta nella gloria,
ti offriamo, o Padre, in rendimento di grazie, questo sacrificio vivo e santo.
Guarda con amore e riconosci nell'offerta della tua Chiesa
la vittima immolata per la nostra redenzione,
e a noi, che ci nutriamo del Corpo e del Sangue del tuo Figlio,
dona la pienezza dello Spirito Santo,
perché diventiamo in Cristo un solo corpo e un solo spirito.
Primo concelebrante
Lo Spirito Santo faccia di noi un'offerta perenne a te gradita,
perché possiamo ottenere il regno promesso con i tuoi eletti:
con la beata Maria, Vergine e Madre di Dio, san Giuseppe, suo sposo,
i tuoi santi apostoli, i gloriosi martiri,
e tutti i santi, nostri intercessori presso di te.
Secondo concelebrante
Ti preghiamo, o Padre: questo sacrificio della nostra riconciliazione
doni pace e salvezza al mondo intero.
Conferma nella fede e nell'amore la tua Chiesa pellegrina sulla terra:
il tuo servo e nostro papa Francesco, il nostro vescovo Matteo,
l'ordine episcopale, i presbiteri, i diaconi e il popolo che tu hai redento.

Ascolta la preghiera di questa famiglia, che hai convocato alla tua presenza.
Ricongiungi a te, Padre misericordioso, tutti i tuoi figli ovunque dispersi.

Ricordati dei nostri fratelli e sorelle [vittime della violenza],
che hai chiamato a te da questa vita,
e come per il Battesimo li hai uniti alla morte di Cristo, tuo Figlio,
così rendili partecipi della sua risurrezione,
quando egli farà sorgere i morti dalla terra
e trasfigurerà il nostro corpo mortale
per conformarlo al suo corpo glorioso.

Accogli nel tuo regno i nostri fratelli e sorelle defunti,
e tutti coloro che, in pace con te, hanno lasciato questo mondo;
concedi anche a noi di ritrovarci insieme a godere della tua gloria
quando, asciugata ogni lacrima, i nostri occhi vedranno il tuo volto
e noi saremo simili a te, e canteremo per sempre la tua lode,
congiunge le mani, in Cristo, nostro Signore,
per mezzo del quale tu, o Dio, doni al mondo ogni bene.

Tutti i concelebranti

Per Cristo, con Cristo e in Cristo, a te, Dio Padre onnipotente,
nell'unità dello Spirito Santo, ogni onore e gloria
per tutti i secoli dei secoli.

Tutti

Amen.

RITI DI COMUNIONE

Preghiera del Signore

Arcivescovo

Obbedienti alla parola del Salvatore
e formati al suo divino insegnamento, osiamo dire

Tutti

Padre nostro che sei nei cieli, sia santificato il tuo nome,
venga il tuo regno, sia fatta la tua volontà come in cielo così in terra.
Dacci oggi il nostro pane quotidiano, rimetti a noi i nostri debiti
come anche noi li rimettiamo al nostri debitori,
e non abbandonarci alla tentazione, ma liberaci dal male.

Arcivescovo

Liberaci, o Signore, da tutti i mali,
concedi la pace ai nostri giorni;
e con l'aiuto della tua misericordia,
vivremo sempre liberi dal peccato
e sicuri da ogni turbamento,
nell'attesa che si compia la beata speranza,
e venga il nostro Salvatore Gesù Cristo.

Tutti

Tuo è il regno, tua la potenza e la gloria nei secoli

Scambio della pace

Arcivescovo

Signore Gesù Cristo, che hai detto ai tuoi apostoli:
"Vi lascio la pace, vi do la mia pace",
non guardare ai nostri peccati, ma alla fede della tua Chiesa,
e donale unita e pace secondo la tua volontà.
Tu che vivi e regni nei secoli dei secoli.

Tutti

Amen.

Arcivescovo

La pace del Signore sia sempre con voi.

Tutti

E con il tuo spirito.

Diacono

Con un cenno del capo, scambiatevi il dono della pace.

Frazione del pane

Coro poi tutti

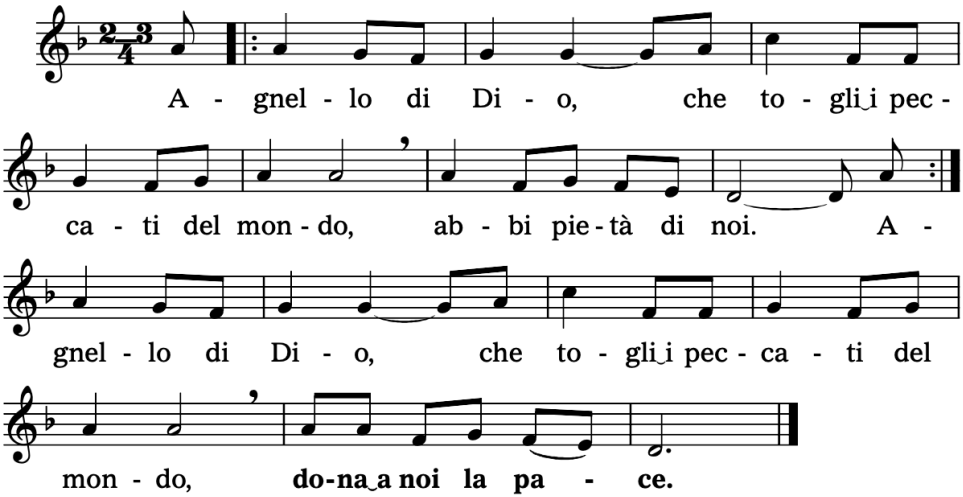

Arcivescovo

Ecco l'Agnello di Dio. Ecco colui che toglie i peccati del mondo.
Beati gli invitati alla cena dell'Agnello

Tutti

O Signore, non sono degno di partecipare alla tua mensa:
ma dì soltanto una parola e io sarò salvato.

Canto di comunione

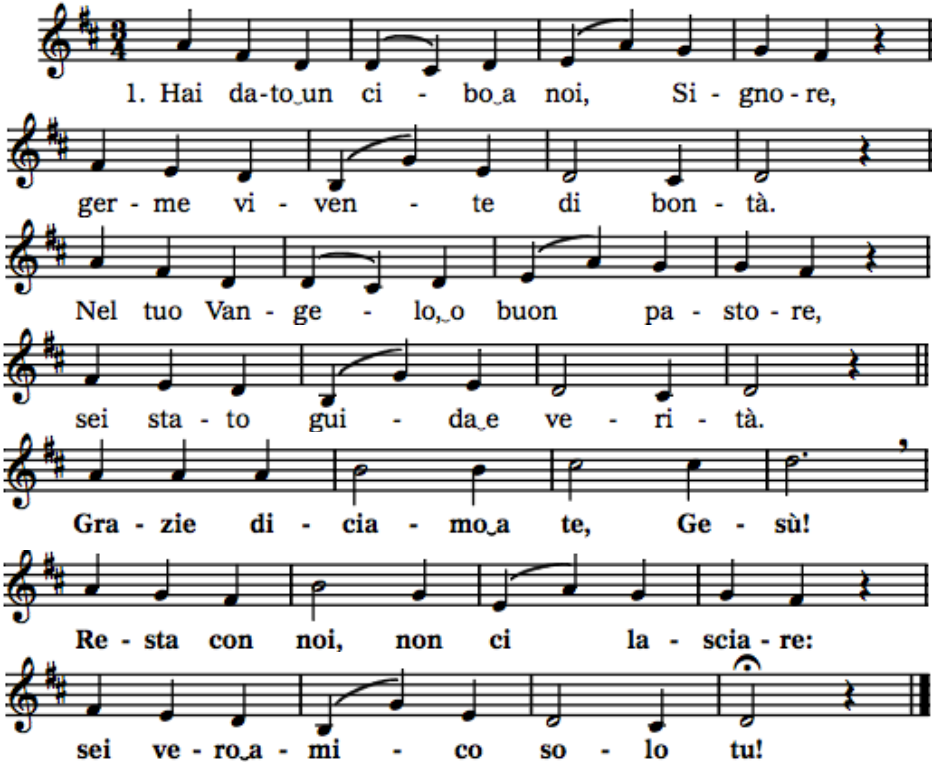

2. Alla tua mensa accorsi siamo pieni di fede nel mister.
O Trinità noi ti invochiamo: Cristo sia pace al mondo inter

Orazione dopo la comunione

Arcivescovo

Preghiamo.
Per la comunione al Corpo e al Sangue di Cristo
effondi, o Signore, la tua misericordia sui tuoi fedeli defunti
e a quanti hanno ricevuto la grazia del Battesimo
concedi la pienezza della gioia eterna.
Per Cristo nostro Signore.

Tutti

Amen.

Benedizione finale

Arcivescovo
Il Signore sia con voi.

Tutti
E con il tuo spirito.

Diacono
Inchinate il capo per la benedizione.

Arcivescovo
Il Dio di ogni consolazione,
che nella sua bontà ineffabile ha creato l'uomo
e nella risurrezione del suo Figlio unigenito
ha concesso ai credenti la speranza di risorgere,
effonda su di voi la sua benedizione.

Tutti
Amen.

A noi, ancora pellegrini sulla terra,
conceda il Signore il perdono dei peccati,
e a tutti i defunti la dimora della luce e della pace.

Tutti
Amen.

Doni a tutti noi, che crediamo in Cristo risorto dai morti,
di vivere con lui nella felicità senza fine.

Tutti
Amen.

E la benedizione di Dio onnipotente, Padre e Figlio † e Spirito Santo,
discenda su di voi e con voi rimanga sempre.

Tutti
Amen.

Canto finale

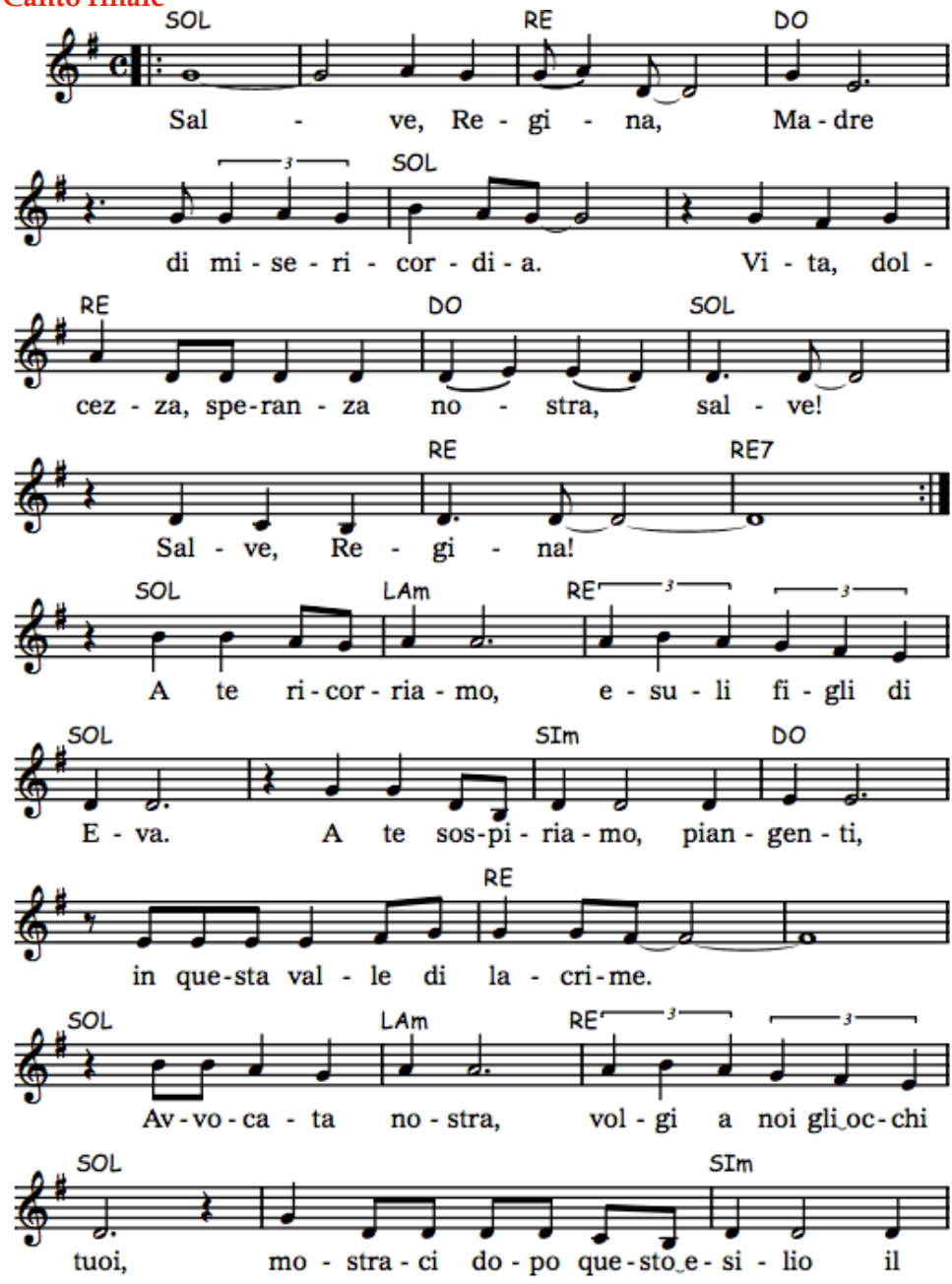

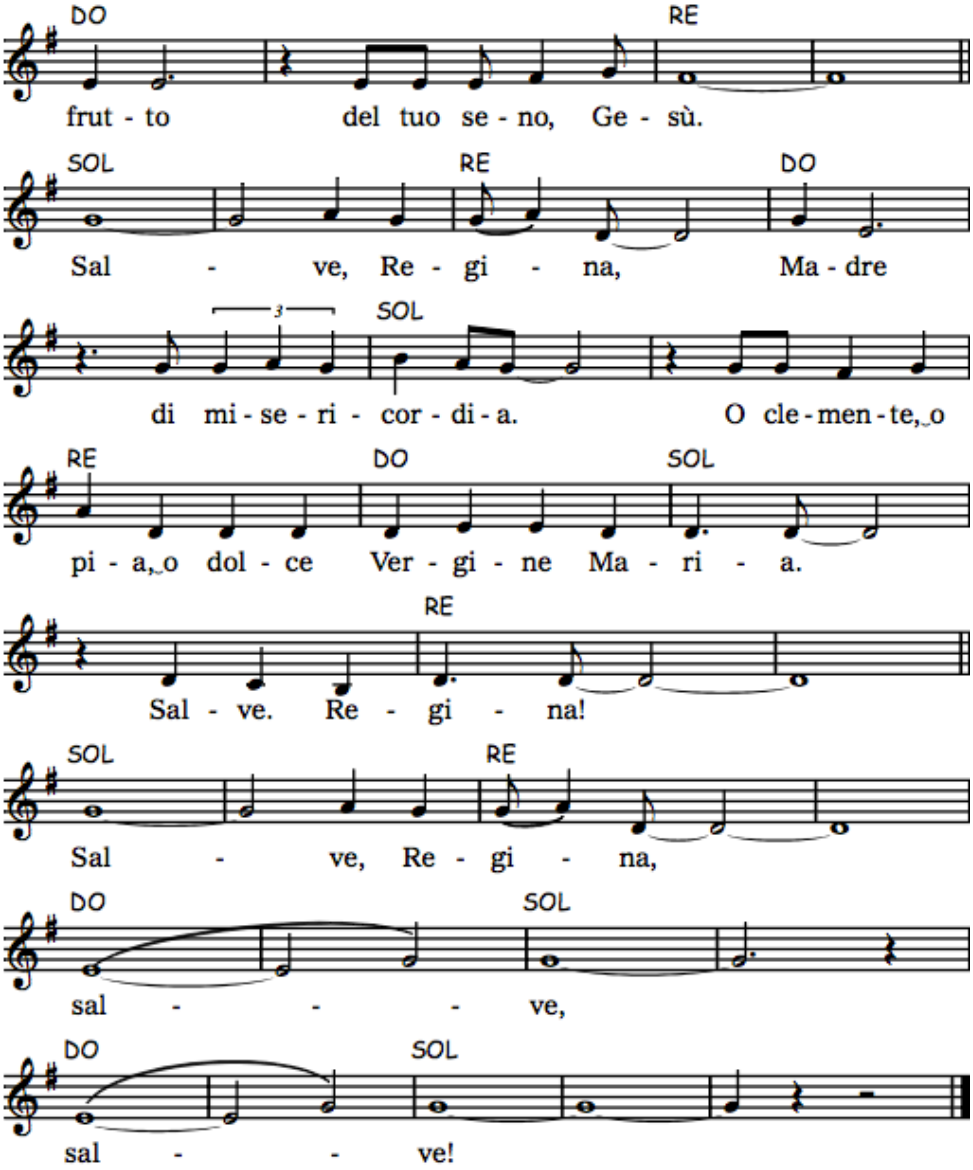
DO RE
frut - to del tuo se - no, Ge - sù.
SOL RE DO
Sal - ve, Re - gi - na, Ma - dre
3
SOL
di mi - se - ri - cor - di - a. O cle - men - te, o
RE DO SOL
pi - a, o dol - ce Ver - gi - ne Ma - ri - a.
RE
Sal - ve. Re - gi - na!
SOL RE
Sal - ve, Re - gi - na,
DO SOL
sal - - - ve,
DO SOL
sal - - ve!