3 giorni del clero 2021

LIBRETTO DELLE CELEBRAZIONI

13 settembre - S. Giovanni Crisostomo. Visita di Sua Santità Bartolomeo I, patriarca di Costantinopoli.

ORA MEDIA

Inno

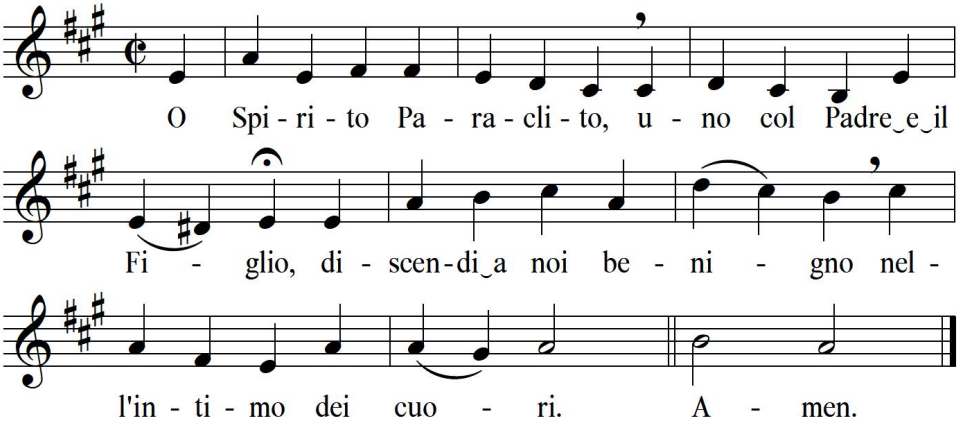

2. Voce e mente si accordino
nel ritmo della lode,
il tuo fuoco ci unisca
in un'anima sola.

3. O luce di sapienza,
rivelaci il mistero
del Dio trino ed unico,
fonte d'eterno amore. Amen.

1 Ant.

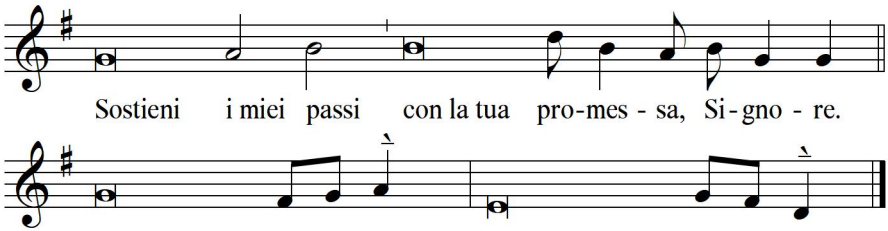

SALMO 118, 129-136 Meditazione della parola del Signore nella legge

Pieno compimento della legge è l'amore (Rm 13, 10).

Meravigliosa è la tua alleanza, *
per questo le sono fedele.
La tua parola nel rivelarsi illumina, *
dona saggezza ai semplici.

Apro anelante la bocca, *
perché desidero i tuoi comandamenti.
Volgiti a me e abbi misericordia, *
tu che sei giusto per chi ama il tuo nome.

Rendi saldi i miei passi secondo la tua parola *
e su di me non prevalga il male.
Salvami dall'oppressione dell'uomo *
e obbedirò ai tuoi precetti.

Fa' risplendere il volto sul tuo servo *
e insegnami i tuoi comandamenti.
Fiumi di lacrime mi scendono dagli occhi, *
perché non osservano la tua legge.

Gloria al Padre e al Figlio *
e allo Spirito Santo.
Come era nel principio, e ora e sempre, *
nei secoli dei secoli. Amen.

Si ripete l'antifona

2 Ant.

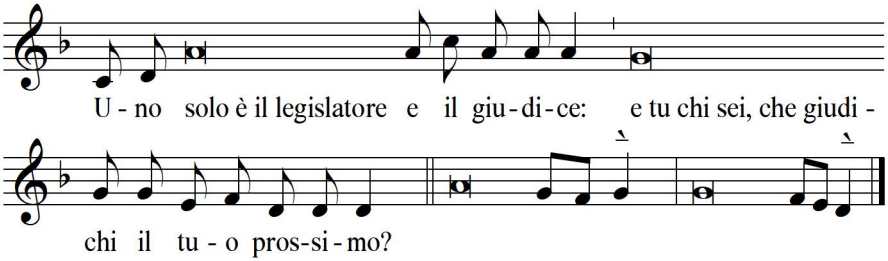

SALMO 81 Contro i giudici ingiusti

Il mio giudice è il Signore: non vogliate giudicare nulla prima del tempo, finché venga il Signore (1 Cor 4, 5).

Dio si alza nell'assemblea divina, *
giudica in mezzo agli dei.
«Fino a quando giudicherete iniquamente *
e sosterrete la parte degli empi?

Difendete il debole e l'orfano, *
al misero e al povero fate giustizia.
Salvate il debole e l'indigente, *
liberatelo dalla mano degli empi».

Non capiscono, non vogliono intendere, †
avanzano nelle tenebre; *
vacillano tutte le fondamenta della terra.

Io ho detto: «Voi siete dèi, *
siete tutti figli dell'Altissimo».
Eppure morirete come ogni uomo, *
cadrete come tutti i potenti.

Sorgi, Dio, a giudicare la terra, *
perché a te appartengono tutte le genti.

Gloria al Padre e al Figlio *
e allo Spirito Santo.
Come era nel principio, e ora e sempre, *
nei secoli dei secoli. Amen.

Si ripete l'antifona

3 Ant.

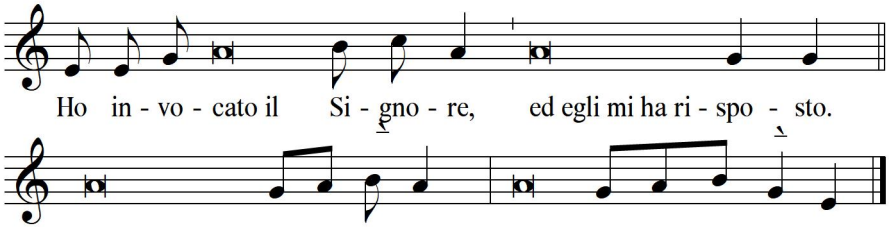

SALMO 119 Desiderio della pace minacciata dai malvagi

Egli è la nostra pace … venuto ad annunziare la pace ai lontani e ai vicini (cfr. Ef 2, 14. 17. 16).

Nella mia angoscia ho gridato al Signore *
ed egli mi ha risposto.

Signore, libera la mia vita dalle labbra di menzogna, *
dalla lingua ingannatrice.

Che ti posso dare, come ripagarti, *
lingua ingannatrice?
Frecce acute di un prode, *
con carboni di ginepro.

Me infelice: abito straniero in Mosoch, *
dimoro fra le tende di Kedar!
Troppo io ho dimorato *
con chi detesta la pace.

Io sono per la pace, *
ma quando ne parlo, essi vogliono la guerra.

Gloria al Padre e al Figlio *
e allo Spirito Santo.
Come era nel principio, e ora e sempre, *
nei secoli dei secoli. Amen.

Si ripete l'antifona

Lettura Breve 1Tm 4,16

Vigila su te stesso e sul tuo insegnamento e sii perseverante: così facendo salverai te stesso e coloro che ti ascoltano. .

V. Il Signore ha scelto il suo servo, *R.* Guida e maestro del suo popolo.

Orazione

O Dio, sostegno e forza di chi spera in te, che ci hai dato in san Giovanni Crisostomo un vescovo mirabile per eloquenza e per l'invitta costanza nelle persecuzioni, fa' che il popolo cristiano, illuminato dalla sua dottrina, sappia imitare la sua fortezza evangelica. Per Cristo nostro Signore. **Amen**.

Venerazione del corpo di san Domenico

Mentre si cantano le litanie dei santi l'arcivescovo e il patriarca si recano all'arca di san Domenico. Rimaniamo al nostro posto e ci orientiamo verso la cappella del santo.

Kyrie eleison
Christe eleison
Kyste eleison

Santa Maria, Madre di Dio
Santa Maria della Vita
Beata Vergine del Soccorso
Beata Vergine di San Luca

San Michele
Santi Angeli di Dio

San Giovanni Battista
San Giuseppe
Santi Pietro e Paolo
San Giacomo
Santi apostoli ed evangelisti
Santa Maria Maddalena
Santi discepoli del Signore

Santo Stefano
San Lorenzo
Sant'Apollinare
Santi Vitale e Agricola
San Procolo
Sant'Elia Facchini
Santa Teresa Benedetta della Croce

San Gregorio Magno
Sant'Ambrogio
San Girolamo
Sant'Agostino
San Giovanni Crisostomo
San Basilio
San Gregorio Nazianzeno

Santi Cirillo e Metodio
San Zama
San Felice
San Pietro Crisologo
San Petronio
San Guarino
San Leonardo da Portomaurizio

Sant'Antonio
San Benedetto
San Domenico
San Francesco

Santa Caterina da Siena
Santa Brigida
Santa Caterina da Bologna
Santa Clelia Barbieri

Santi e sante di Dio

Beato Nicolò Albergati
Beato Giacomo da Ulma
Beato Marco Fantuzzi
Beato Arcangelo Canètoli
Beato Bartolomeo Maria Dal Monte
Beato Ferdinando Maria Baccilieri
Beato Olinto Marella

Beata Imelda Lambertini
Beata Diana e Cecilia
Beata Lucia da Settefonti

Beato Ludovico Morbioli
Beata Elena Duglioli Dall'Olio

Beati e beate di Dio

Giunti all'Arca di san Domenico, i frati intonano l'antifona "O lumen ecclesiae". Durante il canto si incensa il corpo di san Domenico.

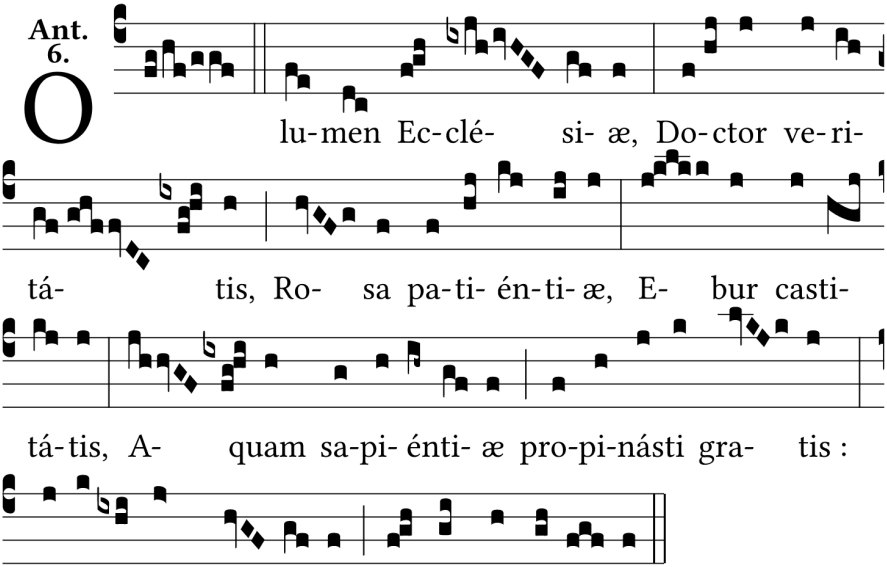

Arcivescovo

Preghiamo.
Guida e proteggi, o Signore, la tua Chiesa per i meriti e gli insegnamenti di san Domenico: egli, che fu insigne predicatore della tua verità, sia nostro intercessore davanti a te.
Per il nostro Signore Gesù Cristo, tuo Figlio, che è Dio, e vive e regna con te, nell'unità dello Spirito Santo, per tutti i secoli dei secoli.

Benedizione finale del patriarca

SANTA MESSA

Canto di ingresso

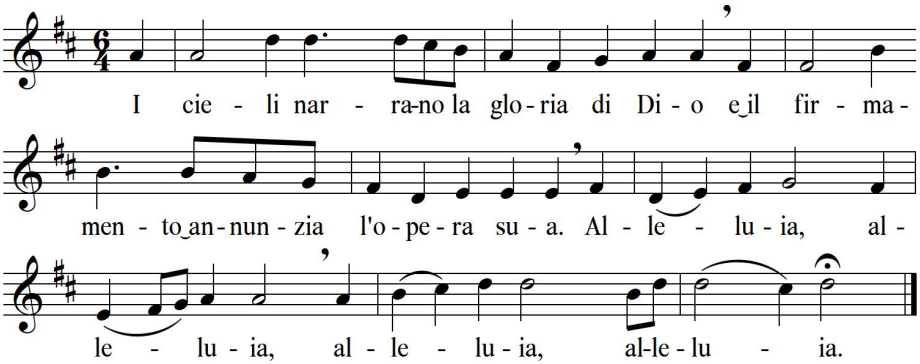

1. Il giorno al giorno ne affida il messaggio,
la notte alla notte ne trasmette notizia,
non è linguaggio, non sono parole,
di cui non si oda il suono.

2. Lui sorge dall'ultimo estremo del cielo
e la sua corsa l'altro estremo raggiunge.
Nessuna delle creature potrà
mai sottrarsi al suo calore.

3. La legge di Dio rinfranca l'anima mia,
la testimonianza del Signore è verace;
gioisce il cuore ai suoi giusti precetti
che danno la luce agli occhi.

Atto penitenziale: Kyrie VIII "de angelis"

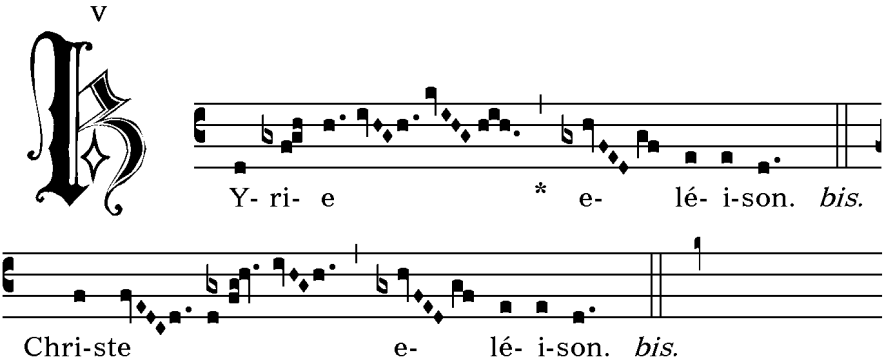

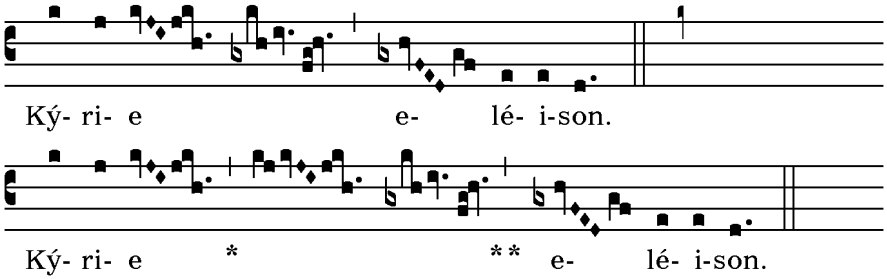

Orazione

O Dio, forza di chi spera in te, che hai fatto risplendere il santo vescovo Giovanni Crisostomo per la mirabile eloquenza e la perseveranza nella tribolazione, fa' che, illuminati dai suoi insegnamenti, siamo rafforzati dal suo esempio di eroica costanza. Per il nostro Signore Gesù Cristo, tuo Figlio, che è Dio, e vive e regna con te, nell'unità dello Spirito Santo, per tutti i secoli dei secoli.

LITURGIA DELLA PAROLA

Prima Lettura — 1 Tm 2, 1-8

Si facciano preghiere per tutti gli uomini a Dio il quale vuole che tutti gli uomini siano salvati.

Dalla prima lettera di san Paolo apostolo a Timòteo

Figlio mio, raccomando, prima di tutto, che si facciano domande, suppliche, preghiere e ringraziamenti per tutti gli uomini, per i re e per tutti quelli che stanno al potere, perché possiamo condurre una vita calma e tranquilla, dignitosa e dedicata a Dio. Questa è cosa bella e gradita al cospetto di Dio, nostro salvatore, il quale vuole che tutti gli uomini siano salvati e giungano alla conoscenza della verità.

Uno solo, infatti, è Dio e uno solo anche il mediatore fra Dio e gli uomini, l'uomo Cristo Gesù, che ha dato se stesso in riscatto per tutti. Questa testimonianza egli l'ha data nei tempi stabiliti, e di essa io sono stato fatto messaggero e apostolo – dico la verità, non mentisco –, maestro dei pagani nella fede e nella verità.

Voglio dunque che in ogni luogo gli uomini preghino, alzando al cielo mani pure, senza collera e senza contese.

Parola di Dio. **Rendiamo grazie a Dio.**

Salmo Responsoriale — Dal Salmo 27

Ritornello

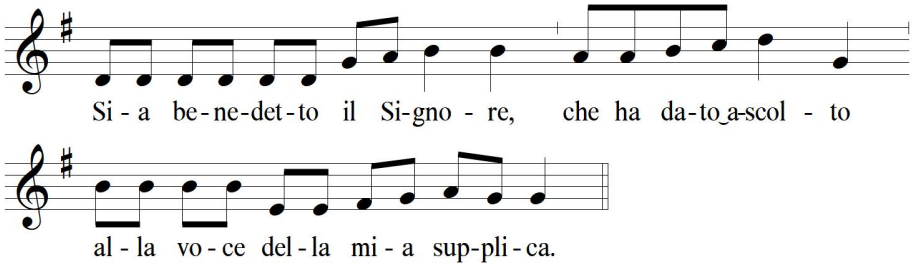

Ascolta la voce della mia supplica, quando a te grido aiuto,
quando alzo le mie mani verso il tuo santo tempio. R.

Il Signore è mia forza e mio scudo, in lui ha confidato il mio cuore.
Mi ha dato aiuto: esulta il mio cuore, con il mio canto voglio rendergli grazie. R.

Forza è il Signore per il suo popolo, rifugio di salvezza per il suo consacrato.
Salva il tuo popolo e benedici la tua eredità,
sii loro pastore e sostegno per sempre. R.

Canto al Vangelo Gv 3,16

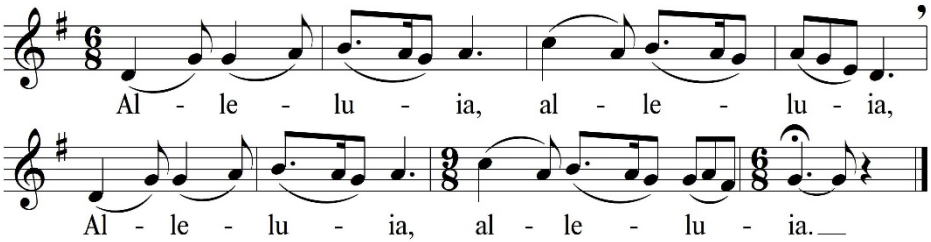

Dio ha tanto amato il mondo da dare il Figlio unigenito;
chi crede in lui ha la vita eterna.

Vangelo — Lc 7, 1-10

Neanche in Israele ho trovato una fede così grande.

Dal vangelo secondo Luca

In quel tempo, Gesù, quando ebbe terminato di rivolgere tutte le sue parole al popolo che stava in ascolto, entrò in Cafàrnao.
Il servo di un centurione era ammalato e stava per morire. Il centurione l'aveva molto caro. Perciò, avendo udito parlare di Gesù, gli mandò alcuni anziani dei Giudei a pregarlo di venire e di salvare il suo servo. Costoro, giunti da Gesù, lo supplicavano con insistenza: «Egli merita che tu gli

conceda quello che chiede – dicevano –, perché ama il nostro popolo ed è stato lui a costruirci la sinagoga».
Gesù si incamminò con loro. Non era ormai molto distante dalla casa, quando il centurione mandò alcuni amici a dirgli: «Signore, non disturbarti! Io non sono degno che tu entri sotto il mio tetto; per questo io stesso non mi sono ritenuto degno di venire da te; ma di' una parola e il mio servo sarà guarito. Anch'io infatti sono nella condizione di subalterno e ho dei soldati sotto di me e dico a uno: "Va'!", ed egli va; e a un altro: "Vieni!", ed egli viene; e al mio servo: "Fa' questo!", ed egli lo fa».
All'udire questo, Gesù lo ammirò e, volgendosi alla folla che lo seguiva, disse: «Io vi dico che neanche in Israele ho trovato una fede così grande!».
E gli inviati, quando tornarono a casa, trovarono il servo guarito.
Parola del Signore. **Lode a te, o Cristo.**

Omelia

Preghiera dei fedeli

LITTURGIA EUCARISTICA
Canto di offertorio: Salga a te, Signore

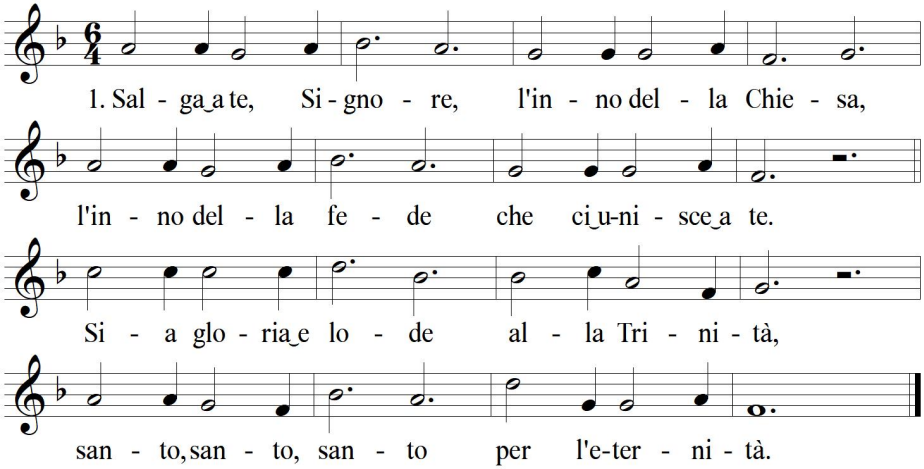

1. Una è la fede una la speranza uno è l'amore che ci unisce a te.
L'universo canta lode a te Gesù gloria al nostro Dio gloria a Cristo Re.

2. Fonte d'acqua viva per la nostra sete fonte di ogni grazia per l'eternità.
Cristo uomo e Dio vive in mezzo a noi egli nostra via vita e verità.

3. Venga il tuo regno, regno di giustizia regno della pace regno di bontà.
Torna o Signore non tardare più compi la promessa vieni o Gesù.

Presentazione dei doni

Pregate, fratelli, perché il mio e vostro sacrificio
sia gradito a Dio, Padre onnipotente.
Il Signore riceva dalle tue mani questo sacrificio,
a lode e gloria del suo nome,
per il bene nostro e di tutta la sua santa Chiesa.

Orazione sulle offerte

Sia a te gradito, o Dio, il sacrificio che ti offriamo con gioia nella memoria di san Giovanni Crisostomo, che ci ha insegnato a offrirti tutta la nostra vita nell'unico canto di lode. Per Cristo nostro Signore.

Preghiera eucaristica III e prefazio dei pastori

Cardinale presidente	*Assemblea*
Il Signore sia con voi.	**E con il tuo spirito.**
In alto i nostri cuori.	**Sono rivolti al Signore.**
Rendiamo grazie a Dio.	**È cosa buona e giusta.**

È veramente cosa buona e giusta, nostro dovere e fonte di salvezza, lodarti e ringraziarti sempre, Dio onnipotente ed eterno, per Cristo Signore nostro.
È lui il pastore buono che ha dato la vita per le sue pecore e continua a pascere il suo gregge donando alla Chiesa pastori secondo il suo cuore.
Nella vita di san Giovanni Crisostomo riconosciamo i segni del tuo amore per noi: nella sua voce, la tua parola, nei suoi gesti, la tua potenza.
Per questo dono del tuo amore, uniti agli angeli e ai santi, con voce unanime cantiamo l'inno della tua lode:

Santo: Kyrie VIII "de angelis"

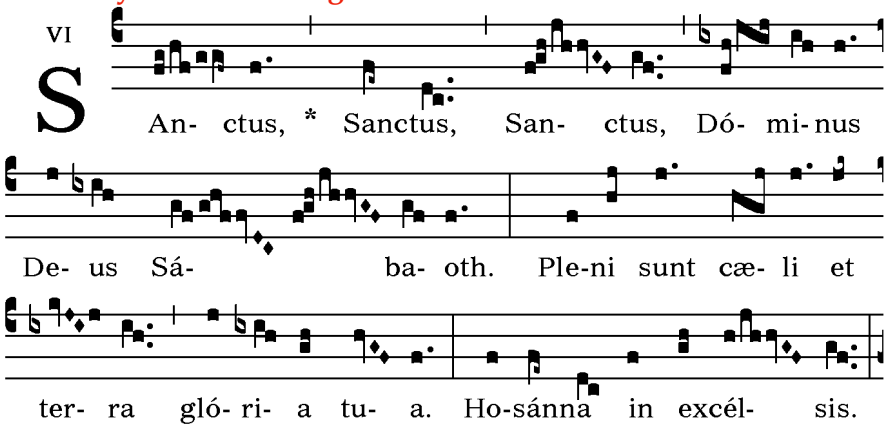

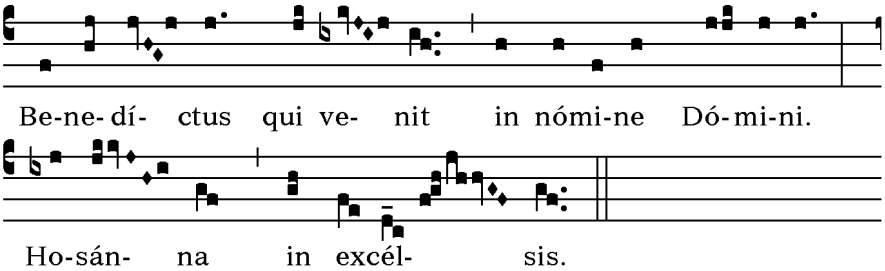

Veramente santo sei tu, o Padre, ed è giusto che ogni creatura ti lodi.
Per mezzo del tuo Figlio, il Signore nostro Gesù Cristo,
nella potenza dello Spirito Santo fai vivere e santifichi l'universo,
e continui a radunare intorno a te un popolo che, dall'oriente all'occidente,
offra al tuo nome il sacrificio perfetto.

Tutti i concelebranti

Ti preghiamo umilmente: santifica e consacra con il tuo Spirito
i doni che ti abbiamo presentato perché diventino il Corpo e † il Sangue
del tuo Figlio, il Signore nostro Gesù Cristo,
che ci ha comandato di celebrare questi misteri.

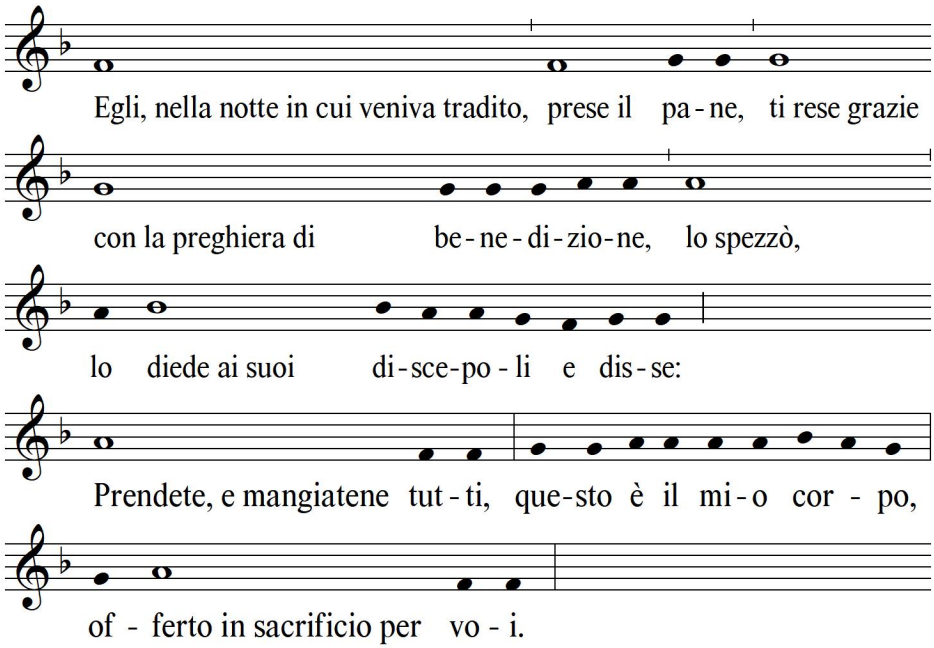

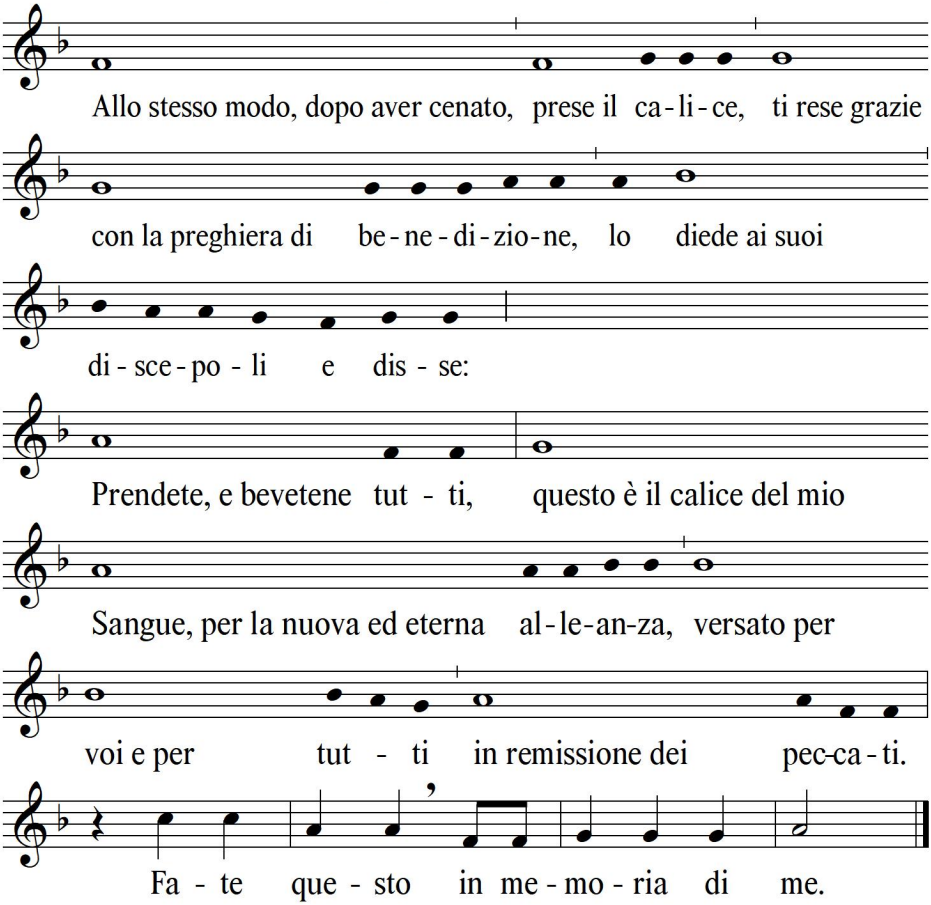
Allo stesso modo, dopo aver cenato, prese il ca-li-ce, ti rese grazie
con la preghiera di be-ne-di-zio-ne, lo diede ai suoi
di-sce-po-li e dis-se:
Prendete, e bevetene tut-ti, questo è il calice del mio
Sangue, per la nuova ed eterna al-le-an-za, versato per
voi e per tut-ti in remissione dei pec-ca-ti.
Fa-te que-sto in me-mo-ria di me.

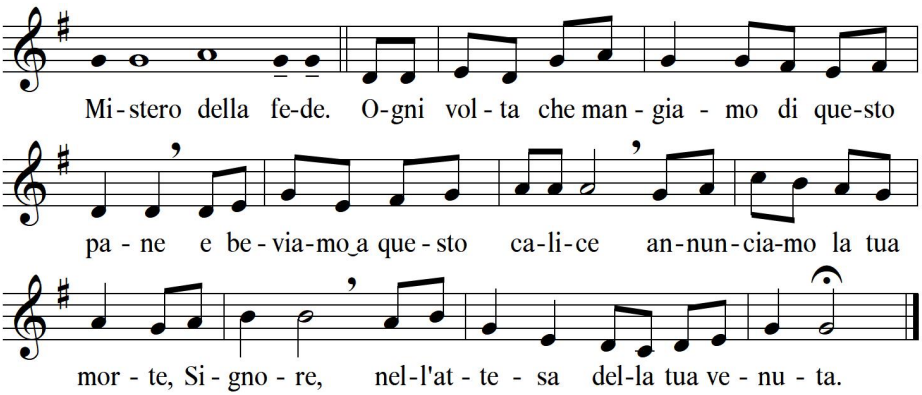
Mi-stero della fe-de. O-gni vol-ta che man-gia-mo di que-sto
pa-ne e be-via-mo a que-sto ca-li-ce an-nun-cia-mo la tua
mor-te, Si-gno-re, nel-l'at-te-sa del-la tua ve-nu-ta.

Celebrando il memoriale della passione redentrice del tuo Figlio,
della sua mirabile risurrezione e ascensione al cielo,
nell'attesa della sua venuta nella gloria,
ti offriamo, o Padre, in rendimento di grazie, questo sacrificio vivo e santo.
Guarda con amore e riconosci nell'offerta della tua Chiesa
la vittima immolata per la nostra redenzione,
e a noi, che ci nutriamo del Corpo e del Sangue del tuo Figlio,
dona la pienezza dello Spirito Santo,
perché diventiamo in Cristo un solo corpo e un solo spirito.

Primo concelebrante

Lo Spirito Santo faccia di noi un'offerta perenne a te gradita,
perché possiamo ottenere il regno promesso con i tuoi eletti:
con la beata Maria, Vergine e Madre di Dio, san Giuseppe, suo sposo,
i tuoi santi apostoli, i gloriosi martiri, san Giovanni Crisostomo, san Petronio, san Domenico e tutti i santi, nostri intercessori presso di te.

Secondo concelebrante

Ti preghiamo, o Padre: questo sacrificio della nostra riconciliazione
doni pace e salvezza al mondo intero.
Conferma nella fede e nell'amore la tua Chiesa pellegrina sulla terra:
il tuo servo e nostro papa Francesco, il nostro vescovo Matteo,
l'ordine episcopale, i presbiteri, i diaconi e il popolo che tu hai redento.
Ascolta la preghiera di questa famiglia, che hai convocato alla tua presenza.
Ricongiungi a te, Padre misericordioso, tutti i tuoi figli ovunque dispersi.
Accogli nel tuo regno i nostri fratelli e sorelle defunti,
e tutti coloro che, in pace con te, hanno lasciato questo mondo;
concedi anche a noi di ritrovarci insieme
a godere per sempre della tua gloria, in Cristo, nostro Signore,
per mezzo del quale tu, o Dio, doni al mondo ogni bene.

Per Cristo, con Cristo e in Cristo, a te, Dio Padre onnipotente,
nell'unità dello Spirito Santo, ogni onore e gloria per tutti i secoli dei secoli.

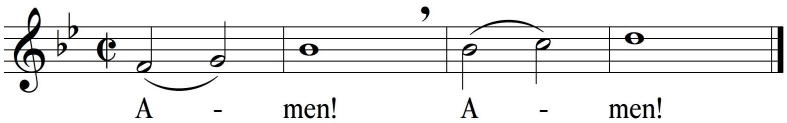

Riti di comunione

Obbedienti alla parola del Salvatore
e formati al suo divino insegnamento, osiamo dire:

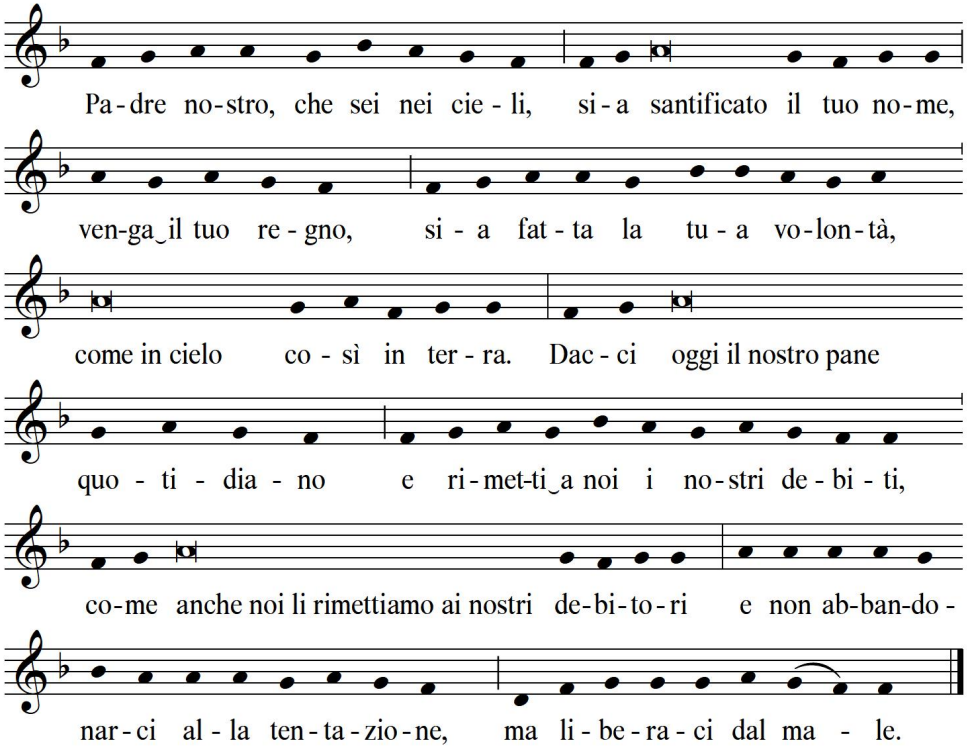

Liberaci, o Signore, da tutti i mali, concedi la pace ai nostri giorni,
e con l'aiuto della tua misericordia vivremo sempre liberi dal peccato
e sicuri da ogni turbamento, nell'attesa che si compia la beata speranza
e venga il nostro Salvatore Gesù Cristo.
Tuo è il regno, tua la potenza e la gloria nei secoli.

Signore Gesù Cristo, che hai detto ai tuoi apostoli:
"Vi lascio la pace, vi do la mia pace",
non guardare ai nostri peccati, ma alla fede della tua Chiesa,
e donale unità e pace secondo la tua volontà.
Tu che vivi e regni nei secoli dei secoli. **Amen.**

La pace del Signore sia sempre con voi. **E con il tuo spirito.**

Frazione del pane: Agnus Dei VIII "de angelis"

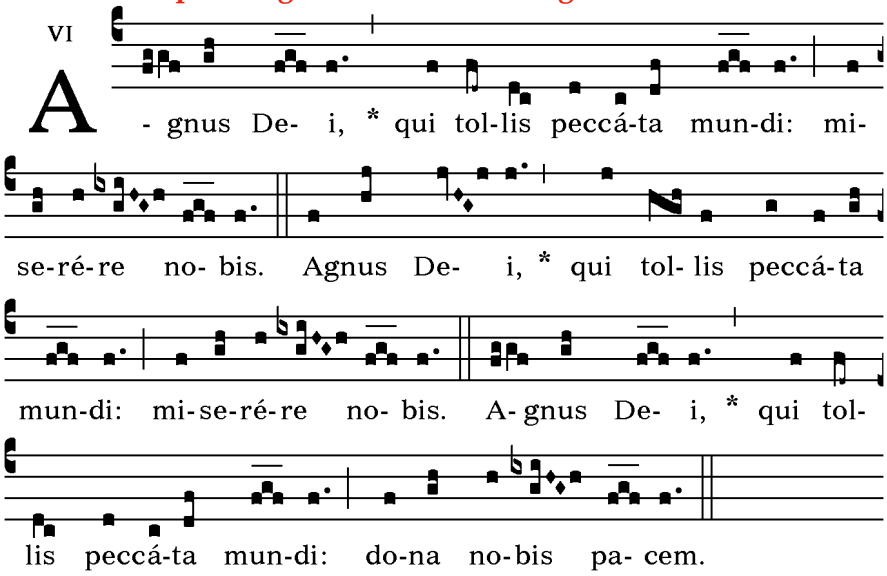

Ecco l'Agnello di Dio, ecco colui che toglie i peccati del mondo.
Beati gli invitati alla Cena del Signore.
O Signore, non sono degno di partecipare alla tua mensa:
ma dì soltanto una parola e io sarò salvato.

Canto di comunione

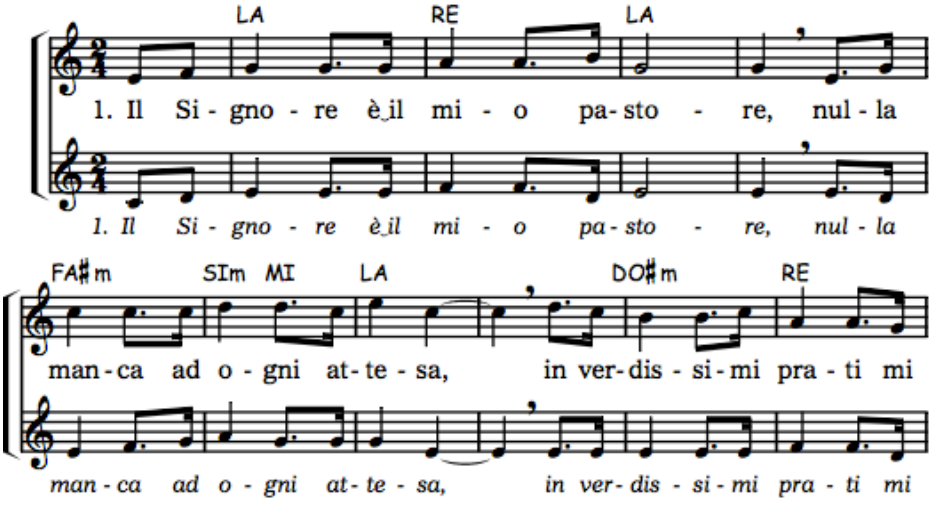

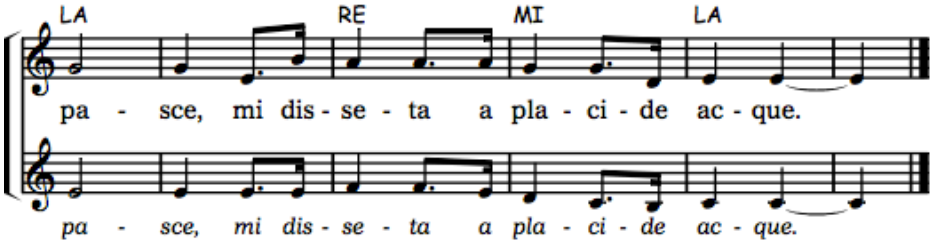

2. È il ristoro dell'anima mia, in sentieri diritti mi guida
per amore del santo suo nome, dietro lui mi sento sicuro.

3. Pur se andassi per valle oscura non avrò a temere alcun male:
perché sempre mi sei vicino, mi sostieni col tuo vincastro.

4. Quale mensa per me tu prepari sotto gli occhi dei miei nemici!
E di olio mi ungi il capo: il mio calice è colmo di ebbrezza!

5. Bontà e grazia mi sono compagne quanto dura il mio cammino:
io starò nella casa di Dio lungo tutto il migrare dei giorni.

Orazione dopo la comunione

Concedi, Dio misericordioso, che i santi misteri, ricevuti nella memoria di san Giovanni Crisostomo, ci confermino nel tuo amore e ci rendano fedeli testimoni della tua verità. Per Cristo nostro Signore.

Finale: La creazione giubili

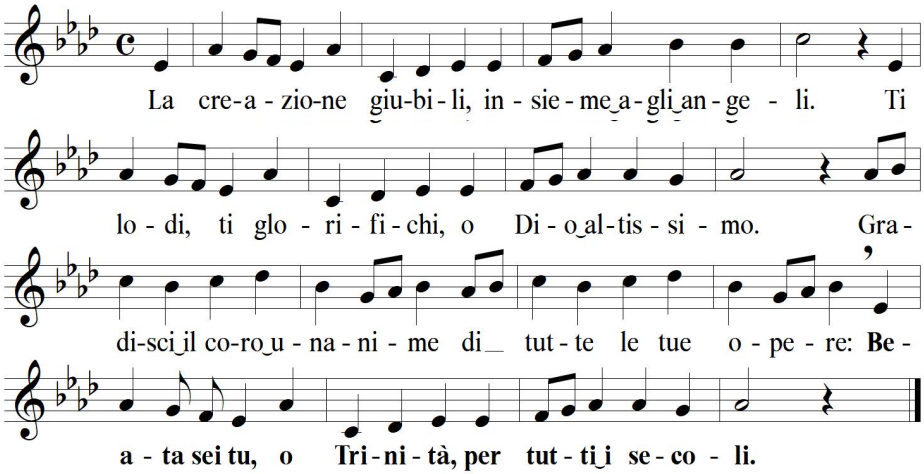

2. Sei Padre, Figlio e Spirito e Dio unico.
Mistero imperscrutabile, inaccessibile.
Ma con amore provvido raggiungi tutti gli uomini:
beata sei tu, o Trinità, per tutti i secoli.