# SOLENNITÀ DI SAN PETRONIO

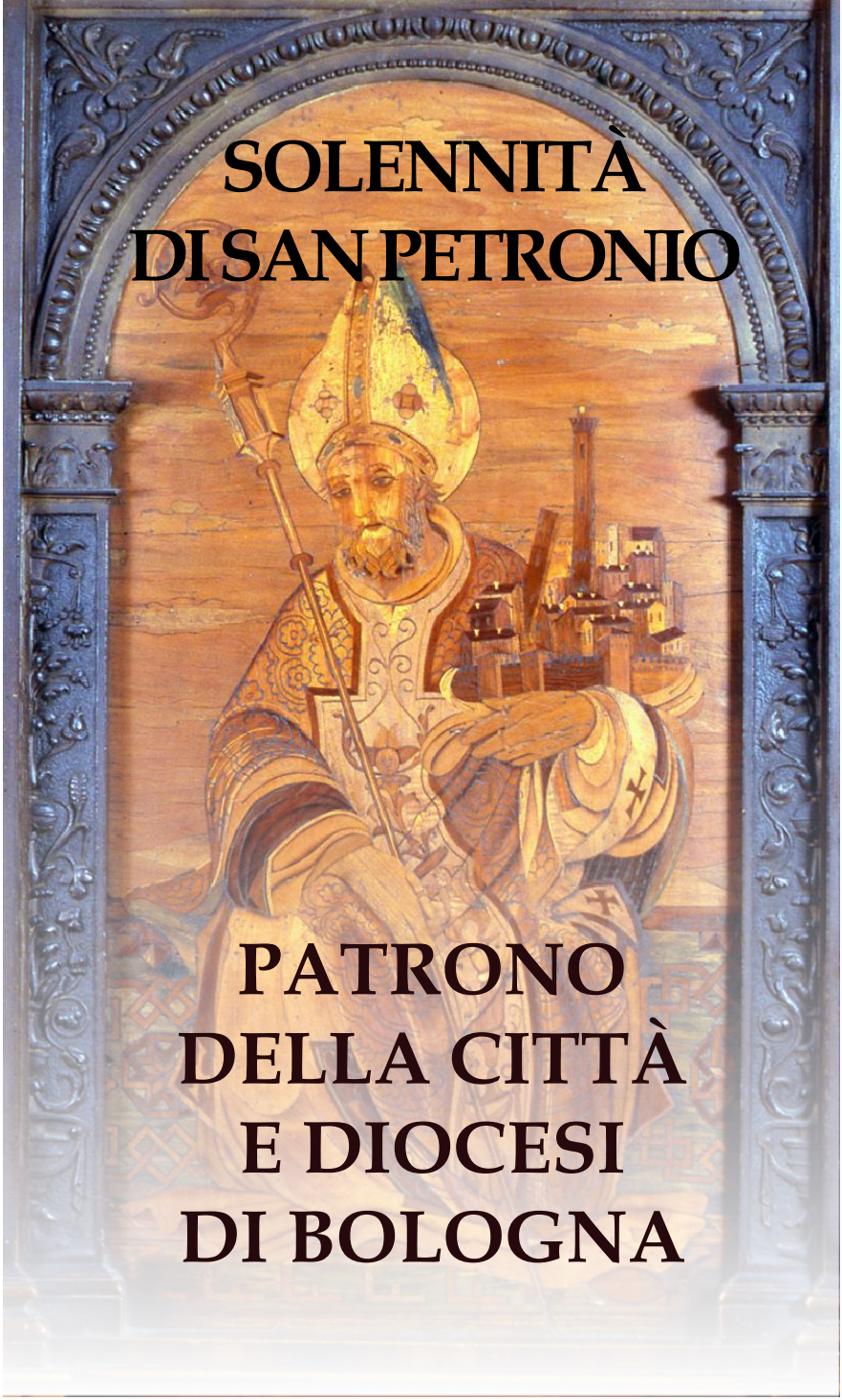

# PATRONO DELLA CITTÀ E DIOCESI DI BOLOGNA

RAFFAELE DA BRESCIA (1517), *S. Petronio,* Intarsio.

# SECONDI VESPRI

## Inno

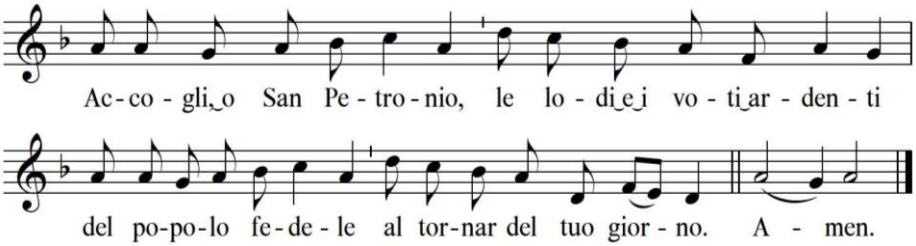


2. A te, patrono e vescovo,
rende grazie Bologna,
gloriosa del tuo nome
e delle tue reliquie.

3. Alla città che ami
ottieni, o buon pastore,
dal Padre delle luci
il perdono e la pace.

4. La tua mano potente
riaccenda in tutti i cuori
la gioiosa speranza
di Cristo, Re e Signore.

5. Sia lode al Padre altissimo,
al Figlio e al Santo Spirito,
com'era nel principio,
ora e nei secoli eterni. Amen.

## SALMO 14

1 ant.

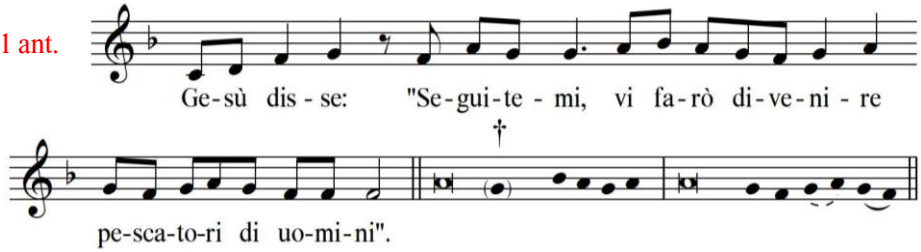


Signore, chi abiterà nella tua tenda? *
Chi dimorerà sul tuo santo monte?
Colui che cammina senza colpa, *
agisce con giustizia e parla lealmente,

chi non dice calunnia con la sua lingua, †
non fa danno al suo prossimo *
e non lancia insulto al suo vicino.

Ai suoi occhi è spregevole il malvagio, *
ma onora chi teme il Signore.

Anche se giura a suo danno, non cambia; †
se presta denaro non fa usura, *
e non accetta doni contro l'innocente.

Colui che agisce in questo modo *
resterà saldo per sempre.

Gloria al Padre e al Figlio*
e allo Spirito Santo.
Come era nel principio e ora e sempre,*
nei secoli dei secoli. Amen.

*Si ripete l'antifona*

## SALMO 111

2 ant.

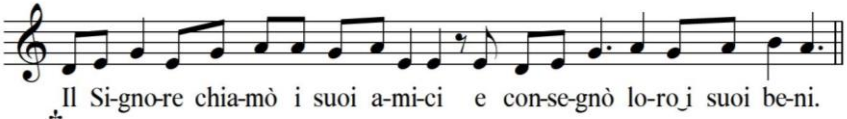


†

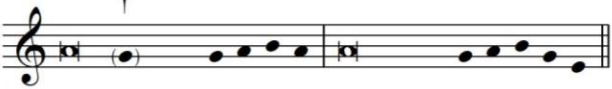

Beato l'uomo che teme il Signore *
e trova grande gioia nei suoi comandamenti.
Potente sulla terra sarà la sua stirpe, *
la discendenza dei giusti sarà benedetta.

Onore e ricchezza nella sua casa, *
la sua giustizia rimane per sempre.
Spunta nelle tenebre come luce per i giusti, *
buono, misericordioso e giusto.

Felice l'uomo pietoso che dà in prestito, *
amministra i suoi beni con giustizia.
Egli non vacillerà in eterno: *
il giusto sarà sempre ricordato.

Non temerà annunzio di sventura, *
saldo è il suo cuore, confida nel Signore.
Sicuro è il suo cuore, non teme, *
finché trionferà dei suoi nemici.

Egli dona largamente ai poveri, †
la sua giustizia rimane per sempre, *
la sua potenza s'innalza nella gloria.

L'empio vede e si adira, †
digrigna i denti e si consuma. *
Ma il desiderio degli empi fallisce.

Gloria al Padre e al Figlio*
e allo Spirito Santo.
Come era nel principio e ora e sempre,*
nei secoli dei secoli. Amen.

*Si ripete l'antifona*

## CANTICO Cfr. Ap 15, 3-4

3 ant.

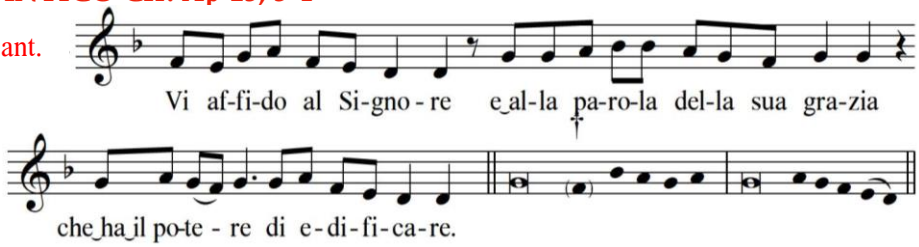


Grandi e mirabili sono le tue opere, †
o Signore Dio onnipotente; *
giuste e veraci le tue vie, o Re delle genti!

Chi non temerà il tuo nome, †
chi non ti glorificherà, o Signore? *
Tu solo sei santo!

Tutte le genti verranno a te, Signore, †
davanti a te si prostreranno, *
perché i tuoi giusti giudizi si sono manifestati.

Gloria al Padre e al Figlio*
e allo Spirito Santo.
Come era nel principio e ora e sempre,*
nei secoli dei secoli. Amen.

*Si ripete l'antifona*

## Lettura breve Eb 5, 1-4

Ogni sommo sacerdote, preso fra gli uomini, viene costituito per il bene degli uomini nelle cose che riguardano Dio, per offrire doni e sacrifici per i peccati. In tal modo egli è in grado di sentire giusta compassione per quelli che sono nell'ignoranza e nell'errore, essendo anch'egli rivestito di debolezza; proprio a causa di questa anche per se stesso deve offrire sacrifici per i peccati, come lo fa per il popolo. Nessuno può attribuire a se stesso questo onore, se non chi è chiamato da Dio, come Aronne.

## Responsorio breve

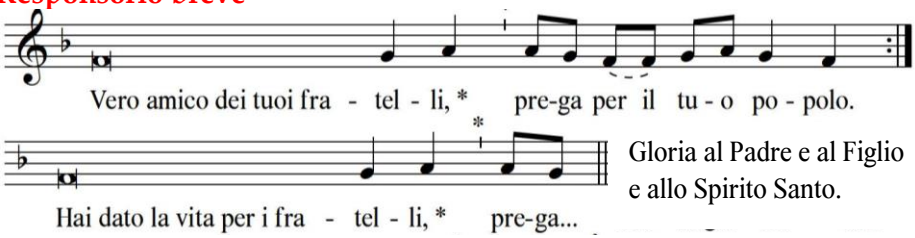


Gloria al Padre e al Figlio
e allo Spirito Santo.

## CANTICO DELLA BEATA VERGINE (Lc 1, 46-55)

Ant. al Magn.

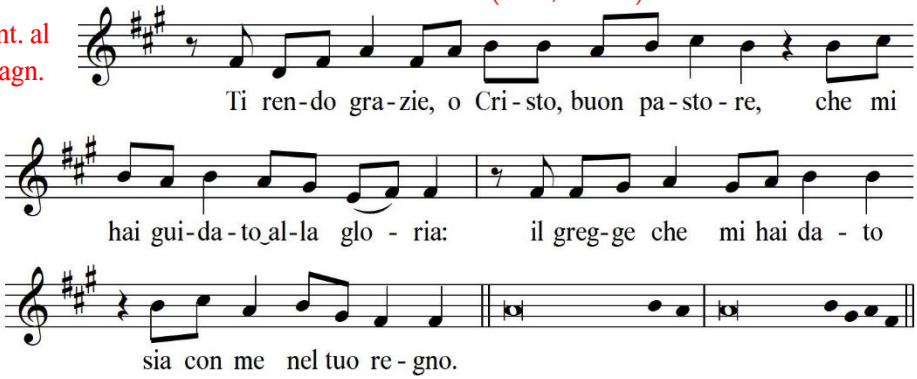


L'anima mia magnifica il Signore *
e il mio spirito esulta in Dio, mio salvatore,

perché ha guardato l'umiltà della sua serva. *
D'ora in poi tutte le generazioni mi chiameranno beata.

Grandi cose ha fatto in me l'Onnipotente *
e Santo è il suo nome:

di generazione in generazione la sua misericordia *
si stende su quelli che lo temono.

Ha spiegato la potenza del suo braccio, *
ha disperso i superbi nei pensieri del loro cuore;

ha rovesciato i potenti dai troni, *
ha innalzato gli umili;

ha ricolmato di beni gli affamati, *
ha rimandato i ricchi a mani vuote.

Ha soccorso Israele, suo servo, *
ricordandosi della sua misericordia,

come aveva promesso ai nostri padri, *
ad Abramo e alla sua discendenza, per sempre.

Gloria al Padre e al Figlio *
e allo Spirito Santo.

Come era nel principio, e ora e sempre *
nei secoli dei secoli. Amen.

*Si ripete l'antifona*

## Intercessioni

Supplichiamo Cristo, pastore e custode delle nostre anime:
R. **Salva la tua famiglia, Signore.**

Pastore buono del gregge di Dio, vieni e raduna tutti gli uomini della tua Chiesa. R.

Assisti i pastori del tuo popolo, perché siano instancabili nel servizio dei fratelli. R.

Illumina e proteggi i responsabili del bene comune e tutti i cittadini perché cooperino a un vero progresso nella giustizia e nella solidarietà. R.

Abbi pietà di coloro che, affaticati ed oppressi, vengono meno nel cammino della vita, fa' che trovino accanto a sé la presenza confortatrice di un amico. R.

Accogli nei pascoli eterni del cielo coloro che hai chiamati a te, e che sulla terra hanno riconosciuto la tua voce. R.

**Padre nostro.**

## Orazione

Padre onnipotente e misericordioso, che hai scelto san Petronio per edificare la tua Chiesa con la parola e la santità della vita, fa' che, partecipando alla dottrina degli apostoli e alla frazione del pane, cresciamo nell'unità dello Spirito per divenire autentici testimoni del tuo amore. Per il nostro Signore. **Amen.**

# SANTA MESSA

## RITI DI INGRESSO
**(In piedi)**
**Canto di Ingresso** (G. NOFERINI; M. VANNELLI)

*Coro poi assemblea*

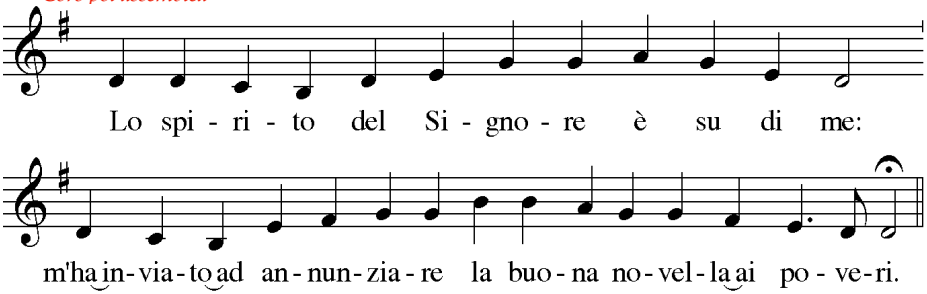


1. M'ha inviato a chiamare i contriti di cuore,
e a proclamare l'anno di grazia del Signore e il giorno della ricompensa.

2. Lo custodisce, lo fa vivere, lo rende beato sulla terra
e non lo consegna nelle mani dei nemici.

3. Beato chi pensa al povero e all'oppresso:
nel giorno della ricompensa lo salverà il Signore.

4. Gloria al Padre e al Figlio e allo Spirito Santo.
Come era nel principio e ora e sempre, nei secoli dei secoli. Amen.

## Saluto liturgico

*Arcivescovo*

Nel nome del Padre e del Figlio
e dello Spirito santo.

La pace sia con voi.

*Tutti*

**Amen**.

**E con il tuo Spirito.**

*L'arcivescovo introduce i fedeli nel mistero che viene celebrato*

## Atto penitenziale

*Tutti*

**Confesso a Dio onnipotente e a voi, fratelli e sorelle,**
**che ho molto peccato in pensieri, parole, opere e omissioni,**
**per mia colpa,** *(ci si batte il petto)* **mia colpa, mia grandissima colpa**
**E supplico la beata sempre vergine Maria,**
**gli angeli, i santi e voi, fratelli e sorelle,**
**di pregare per me il Signore Dio nostro.**

*Arcivescovo*

Dio onnipotente abbia misericordia di noi,
perdoni i nostri peccati e ci conduca alla vita eterna. **Amen.**

## **Kyrie** (Gregoriano, *Missa VIII "De Angelis"*; M. VANNELLI *Missa S. Petronii*)

*Coro poi tutti*

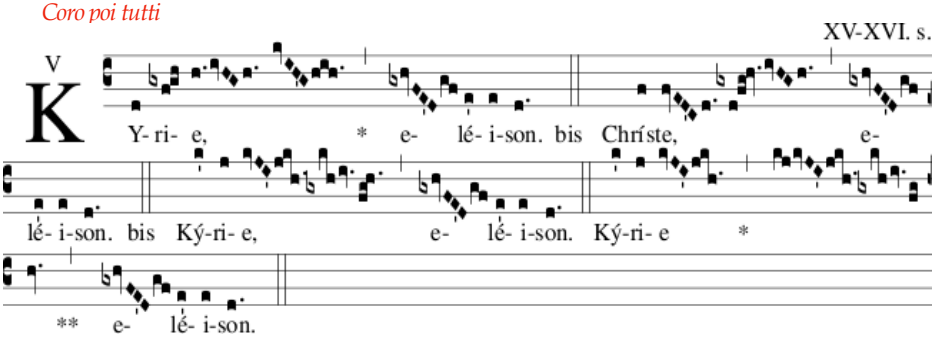


## **Gloria** (Gregoriano, *Missa VIII "De Angelis"*; M. VANNELLI *Missa S. Petronii*)

*Arcivescovo*

Gloria in excelsis Deo.

*Coro*

Et in terra pax hominibus bonæ voluntatis.
Laudamus te, benedicimus te, adoramus te, glorificamus te,
gratias agimus tibi propter magnam gloriam tuam.

*Tutti*

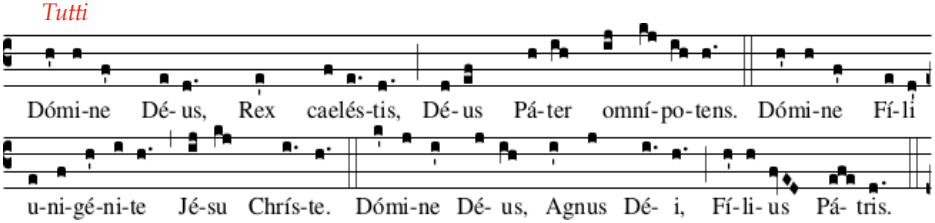


*Coro*

Qui tollis peccata mundi, miserere nobis.
Qui tollis peccata mundi, súscipe deprecationem nostram.
Qui sedes ad dexteram Patris, miserere nobis.

*Tutti*

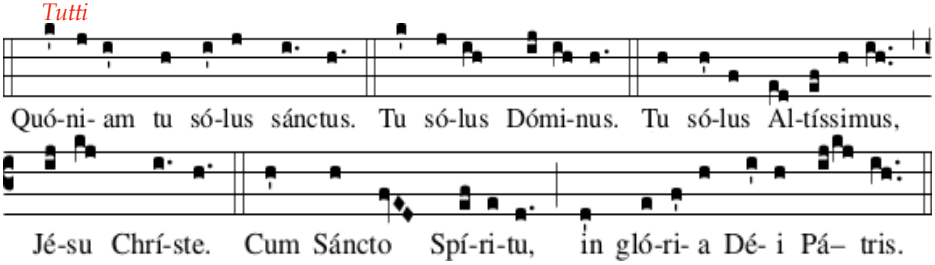


*Coro*

Amen.

## Colletta

*Arcivescovo*

Padre onnipotente e misericordioso, che hai scelto san Petronio
per edificare la tua Chiesa con la parola e la santità della vita,
fa' che, partecipando alla dottrina degli apostoli e alla frazione del pane,
cresciamo nell'unità dello Spirito
per divenire autentici testimoni del tuo amore.
Per il nostro Signore Gesù Cristo, tuo Figlio, che è Dio, e vive e regna con te,
nell'unità dello Spirito Santo, per tutti i secoli dei secoli.

*Tutti*

**Amen.**

## LITURGIA DELLA PAROLA

## Prima lettura - Is 61, 1-3 (Seduti)

*Il Signore mi ha mandato a portare il lieto annunzio ai poveri.*

*Lettore*

Dal libro del profeta Isaia

Lo spirito del Signore Dio è su di me
perché il Signore mi ha consacrato con l'unzione; mi ha mandato a portare il lieto annunzio ai poveri, a fasciare le piaghe dei cuori spezzati, a proclamare la libertà degli schiavi, la scarcerazione dei prigionieri, a promulgare l'anno di misericordia del Signore, un giorno di vendetta per il nostro Dio, per consolare tutti gli afflitti, per allietare gli afflitti di Sion.

Parola di Dio.

*Tutti*

**Rendiamo grazie a Dio.**

## Salmo responsoriale - dal Salmo 15 (M. VANNELLI)

*Salmista poi tutti*

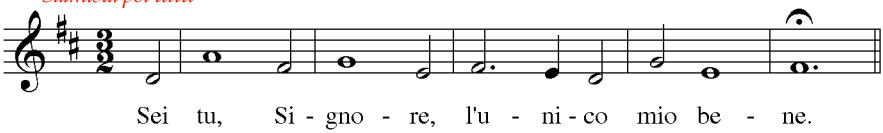


Proteggimi, o Dio; in te mi rifugio.
Ho detto a Dio: «Sei tu il mio Signore, senza di te non ho alcun bene».
Il Signore è mia parte di eredità e mio calice: nelle tue mani è la mia vita.

Benedico il Signore che mi ha dato consiglio;
anche di notte il mio cuore mi istruisce.
Io pongo sempre innanzi a me il Signore,
sta alla mia destra, non posso vacillare.

Mi indicherai il sentiero della vita, gioia piena nella tua presenza,
dolcezza senza fine alla tua destra

## Seconda lettura - Rm 12, 3-13

*Abbiamo doni diversi secondo la grazia data a ciascuno di noi.*

*Lettore*

Dalla lettera di san Paolo apostolo ai Romani

Fratelli, per la grazia che mi è stata concessa, io dico a ciascuno di voi: non valutatevi più di quanto è conveniente, ma valutatevi in maniera da avere di voi un giusto concetto, ciascuno secondo la misura di fede che Dio gli ha dato. Poiché, come in un solo corpo abbiamo molte membra e queste membra non hanno tutte la medesima funzione, così anche noi, pur essendo molti, siamo un solo corpo in Cristo e ciascuno per la sua parte siamo membra gli uni degli altri.
Abbiamo pertanto doni diversi secondo la grazia data a ciascuno di noi. Chi ha il dono della profezia la eserciti secondo la misura della fede; chi ha un ministero attenda al ministero; chi l'insegnamento, all'insegnamento; chi l'esortazione, all'esortazione. Chi dà, lo faccia con semplicità; chi presiede, lo faccia con diligenza; chi fa opere di misericordia, le compia con gioia.

Parola di Dio.

*Tutti*

**Rendiamo grazie a Dio.**

## Canto al Vangelo - Mt 23, 9-10 (In piedi)

Alleluia, alleluia. Uno solo è il vostro Maestro: Cristo;
il più grande tra voi sia vostro servo. Alleluia.

## Vangelo - Mt 23, 8-12

*Il più grande tra voi sia vostro servo*

*Diacono*

Il Signore sia con voi.

*Tutti*

**E con il tuo spirito.**

Dal Vangelo secondo Matteo

**Gloria a te, o Signore.**

In quel tempo, Gesù disse ai suoi discepoli:
«Voi non fatevi chiamare "rabbì", perché uno solo è il vostro maestro e voi siete tutti fratelli. E non chiamate nessuno "padre" sulla terra, perché uno solo è il Padre vostro, quello del cielo. E non fatevi chiamare "maestri", perché uno solo è il vostro Maestro, il Cristo.
Il più grande tra voi sia vostro servo; chi invece si innalzerà sarà abbassato e chi si abbasserà sarà innalzato».

Parola del Signore.

**Lode a te, o Cristo.**

## Omelia (Seduti)

## Professione di fede: Simbolo apostolico (In piedi)

*Tutti*

**Io credo in Dio, Padre onnipotente, Creatore del cielo e della terra.**

**E in Gesù Cristo, suo unico Figlio, nostro Signore,**
**il quale fu concepito di Spirito Santo, nacque da Maria Vergine,**
**patì sotto Ponzio Pilato, fu crocifisso, morì e fu sepolto; discese agli inferi;**
**il terzo giorno risuscitò da morte;**
**salì al cielo, siede alla destra di Dio Padre onnipotente:**
**di là verrà a giudicare i vivi e i morti.**

**Credo nello Spirito Santo,**
**la santa Chiesa cattolica, la comunione dei santi,**
**la remissione dei peccati, la risurrezione della carne, la vita eterna.**

**Amen.**

## Preghiera universale

## LITURGIA EUCARISTICA

**Canto di offertorio.** (Gregoriano; M. VANNELLI)

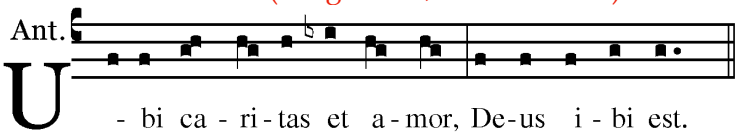


**Dov'è carità e amore, là c'è Dio.**

| | |
|---|---|
| *1. Congregavit nos in unum Christi amor.* | Ci ha riuniti insieme l'amore di Cristo. |
| *Exultemus, et in ipso jucundemur.* | In lui esultiamo e rallegriamoci. |
| *Timeamus, et amemus Deum vivum.* | Temiamo e amiamo il Dio vivente. |
| *Et ex corde diligamus nos sincero.* | E amiamoci tra noi con cuore sincero. |
| *2. Simul ergo cum in unum congregamur:* | Quando dunque ci raduniamo insieme, |
| *Ne nos mente dividamur, caveamus.* | badiamo di non avere gli animi divisi. |
| *Cessent iurgia maligna, cessent lites.* | Cessino le contese malevoli, cessino le liti, |
| *Et in medio nostri sit Christus Deus.* | e in mezzo a noi sia Cristo Dio. |

*3. Simul quoque cum beatis videamus,*
*glorianter vultum tuum,*
*Christe Deus:*
*gaudium quod est immensum,*
*atque probum,*
*saecula per infinita saeculorum.*
*Amen.*

Insieme coi beati noi possiamo vedere
nella gloria, il tuo volto,
Cristo Dio:
gioia immensa
e autentica
per gli infiniti secoli dei secoli.
Amen

## Presentazione dei doni

*Arcivescovo*

Pregate, fratelli e sorelle, perché il mio e vostro sacrificio
sia gradito a Dio, Padre onnipotente.

*Tutti*

**Il Signore riceva dalle tue mani questo sacrificio,**
**a lode e gloria del suo nome,**
**per il bene nostro e di tutta la sua santa Chiesa.**

## Orazione sulle offerte

*Tutti*

Santifica, o Dio, questi doni, segno della nostra offerta spirituale,
e trasforma questa tua famiglia in sacrificio perenne a te gradito.
Per Cristo nostro Signore. **Amen.**

## Preghiera eucaristica III e prefazio dei Pastori II

| *Arcivescovo* | *Tutti* |
|---|---|
| Il Signore sia con voi. | **E con il tuo spirito.** |
| In alto i nostri cuori. | **Sono rivolti al Signore.** |
| Rendiamo grazie a Dio. | **È cosa buona e giusta.** |

È veramente cosa buona e giusta, nostro dovere e fonte di salvezza,
lodarti e ringraziarti sempre, Dio onnipotente ed eterno,
per Cristo Signore nostro.

È lui il pastore buono che ha dato la vita per le sue pecore
e continua a pascere il suo gregge
donando alla Chiesa pastori secondo il suo cuore.
Nella vita di san Petronio riconosciamo i segni del tuo amore per noi:
nella sua voce, la tua parola, nei suoi gesti, la tua potenza.

Per questo dono del tuo amore, uniti agli angeli e ai santi,
con voce unanime cantiamo l'inno della tua lode:

**Santo** (Gregoriano, *Missa VIII "De Angelis"*; M. VANNELLI *Missa S. Petronii*)

*Coro* *Tutti*

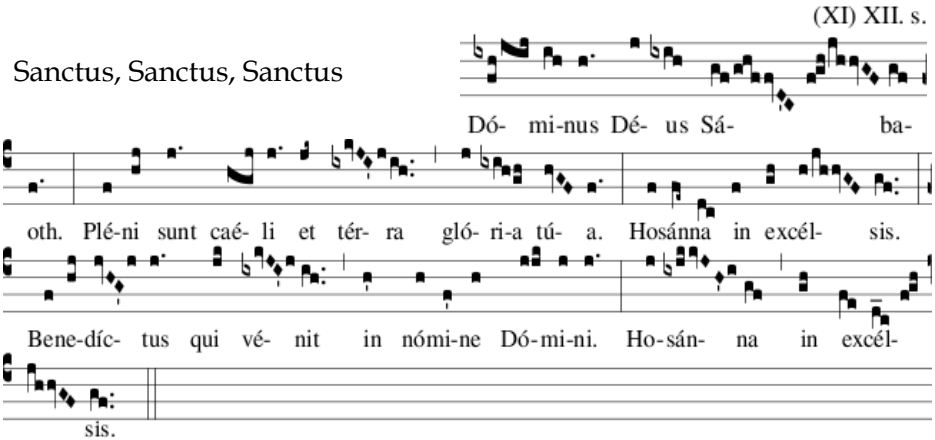


*Arcivescovo*

Veramente santo sei tu, o Padre, ed è giusto che ogni creatura ti lodi.
Per mezzo del tuo Figlio, il Signore nostro Gesù Cristo,
nella potenza dello Spirito Santo fai vivere e santifichi l'universo,
e continui a radunare intorno a te un popolo che,
dall'oriente all'occidente, offra al tuo nome il sacrificio perfetto.

*Chi può si mette in ginocchio*

*Tutti i concelebranti*

Ti preghiamo umilmente: santifica e consacra con il tuo Spirito
i doni che ti abbiamo presentato perché diventino il Corpo e † il Sangue
del tuo Figlio, il Signore nostro Gesù Cristo,
che ci ha comandato di celebrare questi misteri.
Egli, nella notte in cui veniva tradito prese il pane,
ti rese grazie con la preghiera di benedizione, lo spezzò,
lo diede ai suoi discepoli, e disse:
Prendete e mangiatene tutti: questo è il mio corpo
offerto in sacrificio per voi.
Allo stesso modo, dopo aver cenato, prese il calice,
ti rese grazie con la preghiera di benedizione,
lo diede ai suoi discepoli, e disse:
Prendete e bevetene tutti: questo è il calice del mio sangue
per la nuova ed eterna alleanza,
versato per voi e per tutti in remissione dei peccati.
Fate questo in memoria di me.

*Arcivescovo*

Mistero della fede.

*Tutti*

**Annunciamo la tua morte, Signore,**
**proclamiamo la tua risurrezione, nell'attesa della tua venuta.**

*Tutti i concelebranti*

Celebrando il memoriale della passione redentrice del tuo Figlio,
della sua mirabile risurrezione e ascensione al cielo,
nell'attesa della sua venuta nella gloria,
ti offriamo, o Padre, in rendimento di grazie, questo sacrificio vivo e santo.
Guarda con amore e riconosci nell'offerta della tua Chiesa
la vittima immolata per la nostra redenzione,
e a noi, che ci nutriamo del Corpo e del Sangue del tuo Figlio,
dona la pienezza dello Spirito Santo,
perché diventiamo in Cristo un solo corpo e un solo spirito.

*Primo concelebrante*

Lo Spirito Santo faccia di noi un'offerta perenne a te gradita,
perché possiamo ottenere il regno promesso con i tuoi eletti:
con la beata Maria, Vergine e Madre di Dio, san Giuseppe, suo sposo,
i tuoi santi apostoli, i gloriosi martiri, san Petronio,
e tutti i santi, nostri intercessori presso di te.

*Secondo concelebrante*

Ti preghiamo, o Padre: questo sacrificio della nostra riconciliazione
doni pace e salvezza al mondo intero.
Conferma nella fede e nell'amore la tua Chiesa pellegrina sulla terra:
il tuo servo e nostro papa Francesco,
il nostro vescovo Matteo, l'ordine episcopale, i presbiteri,
i diaconi e il popolo che tu hai redento.
Ascolta la preghiera di questa famiglia,
che hai convocato alla tua presenza.
Ricongiungi a te, Padre misericordioso,
tutti i tuoi figli ovunque dispersi.
Accogli nel tuo regno i nostri fratelli e sorelle defunti,
e tutti coloro che, in pace con te, hanno lasciato questo mondo;
concedi anche a noi di ritrovarci insieme
a godere per sempre della tua gloria,
in Cristo, nostro Signore, per mezzo del quale tu, o Dio,
doni al mondo ogni bene.

*Tutti i concelebranti*

Per Cristo, con Cristo e in Cristo,
a te, Dio Padre onnipotente,
nell'unità dello Spirito Santo,
ogni onore e gloria per tutti i secoli dei secoli.

*Assemblea*

**Amen.**

## RITI DI COMUNIONE

*Arcivescovo*

Obbedienti alla parola del Salvatore e formati al suo divino insegnamento, osiamo dire.

*Tutti*

**Padre nostro, che sei nei cieli, sia santificato il tuo nome, venga il tuo regno, sia fatta la tua volontà, come in cielo così in terra.**
**Dacci oggi il nostro pane quotidiano, e rimetti a noi i nostri debiti come anche noi li rimettiamo ai nostri debitori,**
**e non abbandonarci alla tentazione, ma liberaci dal male.**

*Arcivescovo*

Liberaci, o Signore, da tutti i mali, concedi la pace ai nostri giorni,
e con l'aiuto della tua misericordia vivremo sempre liberi dal peccato
e sicuri da ogni turbamento, nell'attesa che si compia la beata speranza
e venga il nostro Salvatore Gesù Cristo.

*Tutti*

**Tuo è il regno, tua la potenza e la gloria nei secoli.**

*Arcivescovo*

Signore Gesù Cristo, che hai detto ai tuoi apostoli:
"Vi lascio la pace, vi do la mia pace",
non guardare ai nostri peccati, ma alla fede della tua Chiesa,
e donale unita e pace secondo la tua volontà.
Tu che vivi e regni nei secoli dei secoli.

*Tutti*

**Amen.**

*Arcivescovo*

La pace del Signore sia sempre con voi.

*Tutti*

**E con il tuo spirito.**

*Su invito del diacono, con un cenno del capo, ci scambiamo un segno di pace con il nostro vicino.*

**Agnus Dei** (Gregoriano, *Missa VIII "De angelis"*; M. VANNELLI *Missa S. Petronii)*

*Coro:*

Agnus Dei qui tollis peccata mundi, miserere nobis.

*Tutti:*

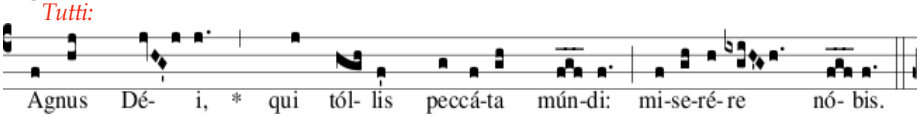


*Coro:*

Agnus Dei qui tollis peccata mundi, dona nobis pacem.

*Arcivescovo*

Ecco l'Agnello di Dio, che toglie i peccati del mondo.
Beati gli invitati alla Cena dell'Agnello.

*Tutti*

**O Signore, non sono degno di partecipare alla tua mensa:**
**ma di' soltanto una parola e io sarò salvato.**

**La comunione viene distribuita al posto dai ministri.**
**Dopo essersi comunicati, i fedeli sono invitati ad uscire dalla basilica e a recarsi in piazza sul crescentone, per attendere la processione delle reliquie e ricevere la benedizione conclusiva.**
**Si invitano tutti a rispettare le distanze e le prudenze necessarie in questo tempo di pandemia.**

## Canto di comunione (Seduti)

1. Hai dato un cibo a noi, Signore germe vivente di bontà.
Nel tuo Vangelo, o buon pastore, sei stato guida e verità.

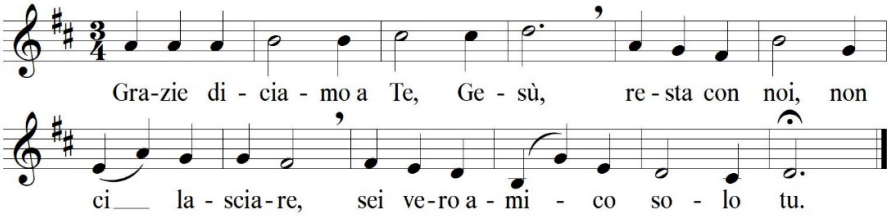


2. Alla tua mensa accorsi siamo pieni di fede nel mister.
O Trinità, noi ti invochiamo: Cristo sia pace al mondo inter.

## Altro canto, *Ecce panis* (M. CAZZATI 1617-1678)

| | |
|---|---|
| Ecce panis angelorum | *Ecco il pane degli angeli,* |
| factus cibus viatorum, | *fatto cibo dei pellegrini,* |
| qui sub specie tritici | *che sotto la specie del pane* |
| continet medullam | *contiene l'essenza* |
| corporis et sanguinis Christi: | *del corpo e sangue di Cristo:* |
| unum corpus, una caro, | *un solo corpo, una sola carne,* |
| in hac vita cæli gloria. | *la gloria del cielo in questa vita.* |
| O sacramentum pietatis, | *O sacramento di pietà,* |
| o vinculum charitatis, | *o vincolo d'amore,* |
| esto in corde nostro | *rimani nel nostro cuore* |
| nunc et in æternum. | *ora e per l'eternità.* |

## Orazione dopo la Comunione

*Arcivescovo*

Preghiamo.
O Padre, che hai nutrito la tua Chiesa con il Corpo e il Sangue del tuo Figlio,
per intercessione di san Petronio nostro protettore,
donaci di cercare sempre la tua giustizia
e di progredire nella via dell'unità e della pace.
Per Cristo nostro Signore.

*Tutti*

**Amen.**

## Processione con le reliquie di S. Petronio

### *Jubilate Deo Jacob* Maurizio Cazzati (1617-1678)

Jubilate Deo Jacob,
sumite psalmum et date tympana,
psalterium jucundum cum Cythara.
Plaudite manibus, canite vocibus
in insigni die solemnitatis vestræ.
Alleluia

*Esultate nel Dio di Giacobbe,*
*intonate il salmo, suonate i timpani,*
*la cetra melodiosa con l'arpa.*
*Battete le mani, levate le voci nel canto*
*nel giorno solenne della vostra festività.*
*Alleluia.*

### Altri canti

Maestro di Sapienza e padre della fede,
tu splendi come fiaccola nella Chiesa di Dio.

In te il divino Spirito dispensa con amore
il pane e la parola sulla mensa dei piccoli.

Tu illumini ai credenti il mistero profondo
del Verbo fatto uomo per la nostra salvezza.

Tu guidaci alla vetta della santa montagna,
dove i miti possiedono il regno del Signore.

A te sia lode, o Cristo, immagine del Padre,
che sveli nei tuoi santi la gioia dell'Amore. Amen.

**Gloria a te, Cristo Gesù, oggi e sempre Tu regnerai!**
**Gloria a te! Presto verrai: sei speranza solo Tu!**

1. Sia lode a te! Grande Pastore, guidi il tuo gregge per vie sicure
alle sorgenti dell'acqua viva. Solo in te pace e unità! Amen! Alleluia!

2. Sia lode a te! Vero Maestro, chi segue te accoglie la croce,
nel tuo Vangelo muove i suoi passi. Solo in te pace e unità! Amen! Alleluia!

3. Sia lode a te! Pane di vita, cibo immortale sceso dal cielo,
sazi la fame d'ogni credente. Solo in te pace e unità! Amen! Alleluia!

4. Sia lode a te! Figlio diletto, dolce presenza nella tua Chiesa:
tu ami l'uomo come un fratello. Solo in te pace e unità! Amen! Alleluia!

5. Sia lode a te! Tutta la Chiesa celebra il Padre con la tua voce
e nello Spirito canta di gioia. Solo in te pace e unità! Amen! Alleluia!

6. Sia lode a te! Con San Petronio vescovo e padre, noi ti preghiamo:
guarda a Bologna, guida i credenti. Solo in te pace e unità! Amen! Alleluia!

## Litanie dei santi e beati bolognesi

Kyrie eleison
Christe eleison
Kyste eleison

Santa Maria, Madre di Dio
Santa Maria della Vita
Beata Vergine del Soccorso
Beata Vergine di San Luca

San Michele
Santi Angeli di Dio

San Giovanni Battista
San Giuseppe
Santi Pietro e Paolo
San Giacomo
Santi apostoli ed evangelisti
Santa Maria Maddalena
Santi discepoli del Signore

Santo Stefano
San Lorenzo
Sant'Apollinare
Santi Vitale e Agricola
San Procolo
Sant'Elia Facchini
Santa Teresa Benedetta della Croce

San Gregorio Magno
Sant'Ambrogio
San Girolamo
Sant'Agostino
San Giovanni Crisostomo
San Basilio
San Gregorio Nazianzeno
Santi Cirillo e Metodio

San Zama
San Felice
San Pietro Crisologo
San Petronio
San Guarino
San Leonardo da Portomaurizio

Sant'Antonio
San Benedetto
San Domenico
San Francesco

Santa Caterina da Siena
Santa Brigida
Santa Caterina da Bologna
Santa Clelia Barbieri

Santi e sante di Dio

Beato Giovanni Fornasini

Beato Nicolò Albergati
Beato Marco Fantuzzi
Beato Arcangelo Canètoli
Beato Bartolomeo Maria Dal Monte
Beato Ferdinando Maria Baccilieri
Beato Olinto Marella

Beato Giacomo da Ulma

Beata Imelda Lambertini
Beata Diana e Cecilia
Beata Lucia da Settefonti

Beato Ludovico Morbioli
Beata Elena Duglioli Dall'Olio

Beati e beate di Dio

## Preghiera di Benedizione

*L'arcivescovo tocca la reliquia di S. Petronio e si rivolge ai fedeli.*

Il Signore sia con voi. — *Tutti* **E con il tuo spirito**

*L'arcivescovo stende le mani sul popolo e dice:*

Dio, gloria e letizia dei suoi servi fedeli,
vi dia la sua perenne benedizione. **Amen.**

L'intercessione di san Petronio, nostro patrono, vi liberi dai mali presenti,
e il suo esempio vi sproni ad una vita santa
nel servizio di Dio e dei fratelli. **Amen.**

Possiate godere con san Petronio la pace e la gioia
di quella patria nella quale la Chiesa esulta in eterno
per la comunione gloriosa di tutti i suoi figli. **Amen.**

E la benedizione di Dio onnipotente,
Padre † e Figlio e Spirito santo, discenda su di voi
E con voi rimanga sempre. **Amen.**

*Il diacono congeda l'assemblea*

Andate in pace. **Rendiamo grazie a Dio.**

## Canto finale

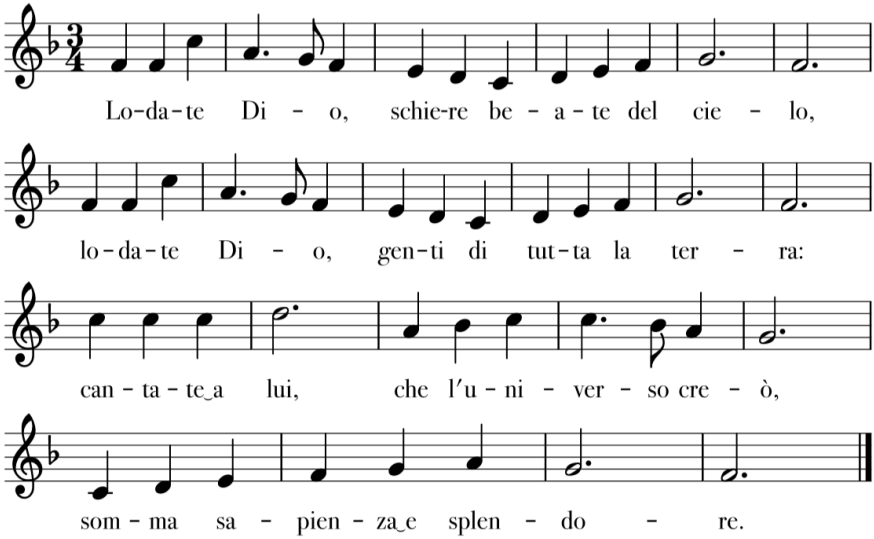


2. Lodate Dio, Padre che dona ogni bene, lodate Dio, ricco di grazia e perdono,
cantate a Lui, che tanto gli uomini amò da dare l'unico Figlio.

3. Lodate Dio, uno e Trino Signore, lodate Dio, meta e premio dei buoni,
cantate a lui, sorgente di ogni bontà per tutti i secoli. Amen.

*pro manuscripto,*
a cura dell'Ufficio Liturgico, e della Segreteria Generale.
Il canto è a cura della Cappella musicale arcivescovile della basilica S. Petronio.
Maestro di Cappella, MICHELE VANNELLI; Organo SARA DIECI.