Basilica di S. Petronio

Santa Messa

8 Dicembre

IMMACOLATA CONCEZIONE DELLA BEATA VERGINE MARIA

In preparazione alla S. Messa

G.A. Perti, *Ave maris stella*

Ave maris stella, Dei Mater alma
atque semper virgo felix cœli porta.

Ave, stella del mare, madre gloriosa di Dio,
vergine sempre, Maria, porta felice del cielo.

Sumens illud ave Gabrielis ore
funda nos in pace mutans Evæ nomen.

L'«Ave» del messo celeste reca l'annunzio di Dio,
muta la sorte di Eva, dona al mondo la pace.

Solve vincla reis, profer lumen cæcis,
mala nostra pelle, bona cuncta posce.

Spezza i legami agli oppressi, rendi la luce ai ciechi,
scaccia da noi ogni male, chiedi per noi ogni bene.

Monstra te esse matrem, sumat per te preces
qui pro nobis natus tulit esse tuus.

Móstrati Madre per tutti, offri la nostra preghiera,
Cristo l'accolga benigno, lui che si è fatto tuo Figlio.

Virgo singularis inter omnes mitis,
nos culpis solutos mites fac et castos.

Vergine santa fra tutte, dolce regina del cielo,
rendi innocenti i tuoi figli, umili e puri di cuore.

Vitam præsta puram, iter para tutum
ut videntes Jesum semper collætemur.

Dónaci giorni di pace, veglia sul nostro cammino,
fa' che vediamo il tuo Figlio, pieni di gioia nel cielo.

Sit laus Deo Patri, summo Christo decus,
Spiritui Sancto tribus honor unus.
Amen.

Lode all'altissimo Padre, gloria al Cristo Signore,
salga allo Spirito Santo, l'inno di fede e di amore.
Amen.

In copertina, foto Antonio Modelli e Lorenza Mazzini
https://www.tourer.it/scheda?colonna-dellimmacolata-bologna

Riti di ingresso

Canto di ingresso

1. Ave, stella del mare, madre gloriosa di Dio,
vergine sempre, Maria, porta felice del cielo.

2. L'«Ave» del messo celeste reca l'annunzio di Dio,
muta la sorte di Eva, dona al mondo la pace.

3. Spezza i legami agli oppressi, rendi la luce ai ciechi,
scaccia da noi ogni male, chiedi per noi ogni bene.

4. Móstrati Madre per tutti, offri la nostra preghiera,
Cristo l'accolga benigno, lui che si è fatto tuo Figlio.

5. Vergine santa fra tutte, dolce regina del cielo,
rendi innocenti i tuoi figli, umili e puri di cuore.

6. Donaci giorni di pace, veglia sul nostro cammino,
fa' che vediamo il tuo Figlio, pieni di gioia nel cielo.

7. Lode all'altissimo Padre, gloria al Cristo Signore,
salga allo Spirito Santo, l'inno di fede e di amore. Amen.

Saluto

Arcivescovo
Nel nome del Padre e del Figlio e dello Spirito Santo.
La pace sia con voi.

Tutti
Amen.
E con il tuo Spirito

Atto penitenziale

L'arcivescovo invita i fedeli all'umile riconoscimento dei propri peccati con queste o simili parole
Fratelli, per celebrare degnamente i santi misteri,
riconosciamo i nostri peccati.

Tutti
Confesso a Dio onnipotente e a voi, fratelli e sorelle,
che ho molto peccato in pensieri, parole, opere e omissioni,
per mia colpa, *(Ci si batte il petto)* **mia colpa, mia grandissima colpa.**
E supplico la beata sempre vergine Maria,
gli angeli, i santi e voi, fratelli e sorelle,
di pregare per me il Signore Dio nostro.

Arcivescovo
Dio onnipotente abbia misericordia di noi, perdoni i nostri peccati
e ci conduca alla vita eterna.

Tutti
Amen.

Kyrie *(Missa de angelis)*

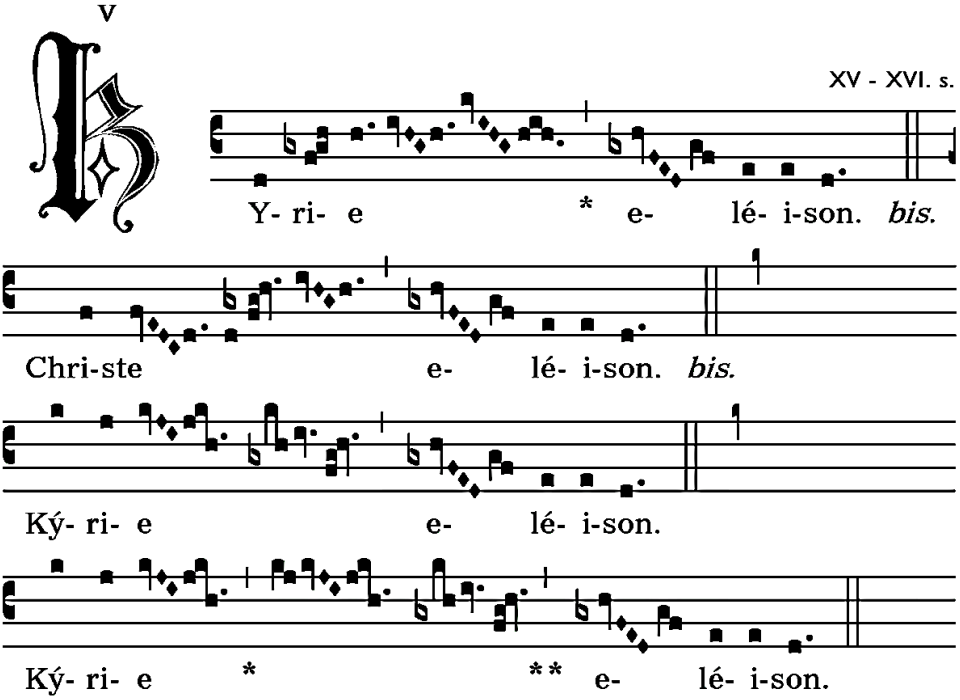

Gloria *(Missa de angelis)*

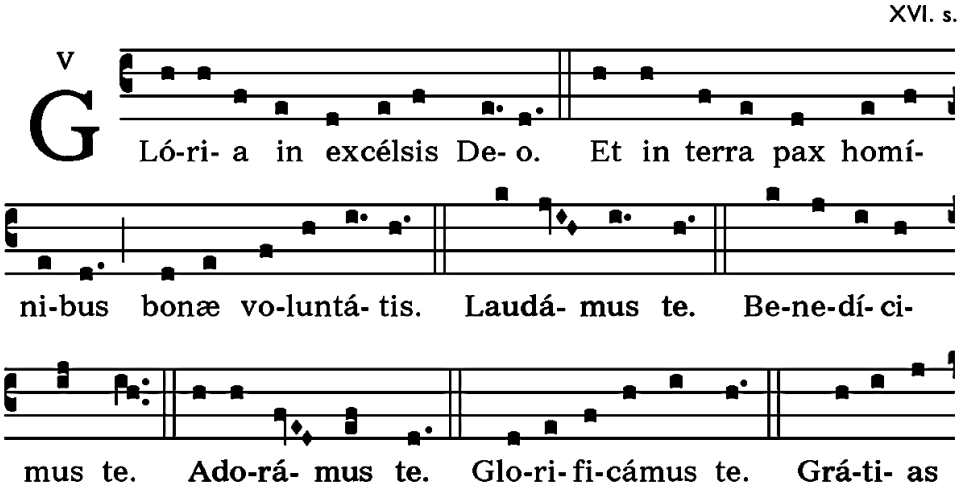

á-gimus ti- bi propter magnam gló-ri- am tu- am. Dómi-ne

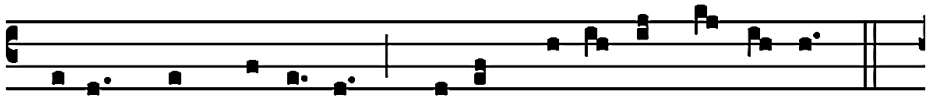

De- us, Rex cæ-lé-stis, De- us Pa-ter omní- pot- ens.

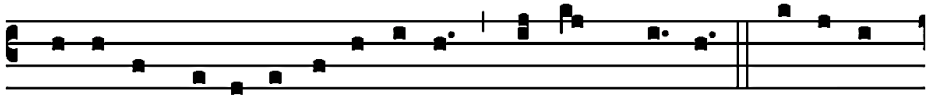

Dómi-ne Fi- li u-ni-gé-ni- te, Ie-su Chri-ste. Dómi-ne

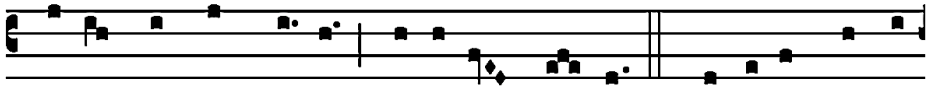

De- us, Agnus De- i, Fí- li- us Pa- tris. Qui tollis peccá-

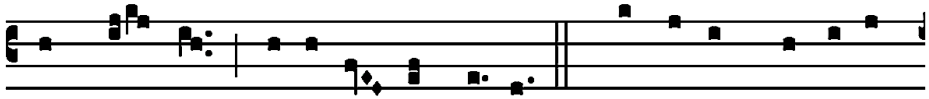

ta mun- di, mi-se-ré- re no-bis. Qui tol-lis peccá-ta

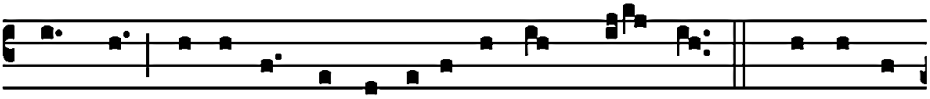

mun- di, susci-pe depre-ca-ti- ó-nem no- stram. Qui se-des

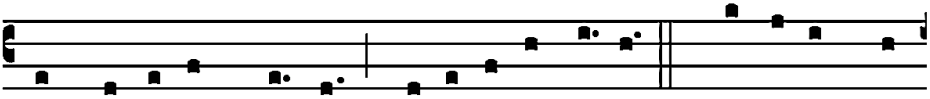

ad déxte-ram Pa- tris, mi-se-ré-re no-bis. Quó- ni- am tu

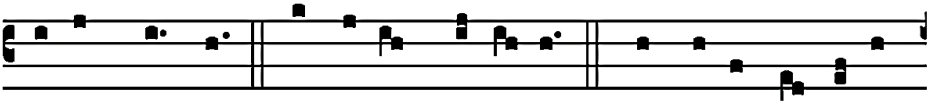

so-lus Sanctus. Tu so-lus Dómi- nus. Tu so-lus Al- tíssi-

mus, Ie-su Chri- ste. Cum Sancto Spí- ri- tu, in gló-ri- a

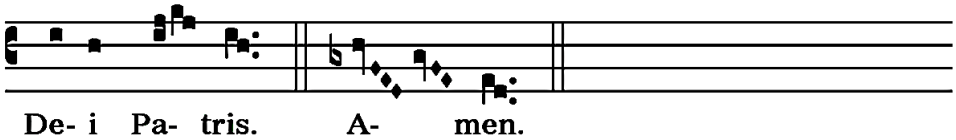

Colletta

Arcivescovo

O Padre, che nell'Immacolata Concezione della Vergine
hai preparato una degna dimora per il tuo Figlio,
e in previsione della morte di lui
l'hai preservata da ogni macchia di peccato,
concedi anche a noi, per sua intercessione,
di venire incontro a te in santità e purezza di spirito.
Per il nostro Signore Gesù Cristo, tuo Figlio, che è Dio,
e vive e regna con te, nell'unità dello Spirito Santo,
per tutti i secoli dei secoli.

Tutti

Amen.

LITURGIA DELLA PAROLA

Prima Lettura (Gn 3,9-15.20) (Seduti)

Porrò inimicizia tra la tua stirpe e la stirpe della donna.

Dal libro della Gènesi

Dopo che l'uomo ebbe mangiato del frutto dell'albero, il Signore Dio lo chiamò e gli disse: «Dove sei?». Rispose: «Ho udito la tua voce nel giardino: ho avuto paura, perché sono nudo, e mi sono nascosto». Riprese: «Chi ti ha fatto sapere che sei nudo? Hai forse mangiato dell'albero di cui ti avevo comandato di non mangiare?». Rispose l'uomo: «La donna che tu mi hai posto accanto mi ha dato dell'albero e io ne ho mangiato». Il Signore Dio disse alla donna: «Che hai fatto?». Rispose la donna: «Il serpente mi ha ingannata e io ho mangiato».
Allora il Signore Dio disse al serpente: «Poiché hai fatto questo, maledetto tu fra tutto il bestiame e fra tutti gli animali selvatici! Sul tuo ventre camminerai e polvere mangerai per tutti i giorni della tua vita. Io porrò inimicizia fra te e la donna, fra la tua stirpe e la sua stirpe: questa ti schiaccerà la testa e tu le insidierai il calcagno». L'uomo chiamò sua moglie Eva, perché ella fu la madre di tutti i viventi.

Parola di Dio.

Tutti

Rendiamo grazie a Dio.

Salmo Responsoriale (dal Salmo 97)

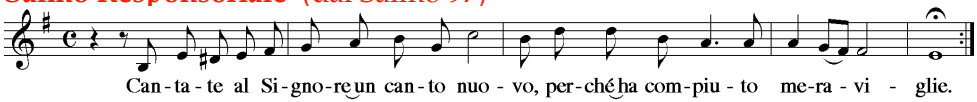

Cantate al Signore un canto nuovo, perché ha compiuto meraviglie.
Gli ha dato vittoria la sua destra e il suo braccio santo.

Il Signore ha fatto conoscere la sua salvezza,
agli occhi delle genti ha rivelato la sua giustizia.
Egli si è ricordato del suo amore, della sua fedeltà alla casa d'Israele.

Tutti i confini della terra hanno veduto la vittoria del nostro Dio.
Acclami il Signore tutta la terra, gridate, esultate, cantate inni!

Seconda Lettura (Ef 1,3-6.11-12)

In Cristo Dio ci ha scelti prima della creazione del mondo.

Dalla lettera di san Paolo apostolo agli Efesini

Benedetto Dio, Padre del Signore nostro Gesù Cristo, che ci ha benedetti con ogni benedizione spirituale nei cieli in Cristo.
In lui ci ha scelti prima della creazione del mondo per essere santi e immacolati di fronte a lui nella carità, predestinandoci a essere per lui figli adottivi mediante Gesù Cristo, secondo il disegno d'amore della sua volontà, a lode dello splendore della sua grazia, di cui ci ha gratificati nel Figlio amato.
In lui siamo stati fatti anche eredi, predestinati – secondo il progetto di colui che tutto opera secondo la sua volontà – a essere lode della sua gloria, noi, che già prima abbiamo sperato nel Cristo.

Parola di Dio.

Tutti

Rendiamo grazie a Dio.

Canto al Vangelo (Cfr. Lc 1,28) (In piedi)

Alleluia, alleluia.
Rallègrati, piena di grazia, il Signore è con te, benedetta tu fra le donne.

Vangelo (Lc 1,26-38)

Ecco concepirai un figlio e lo darai alla luce.

Diacono	*Tutti*
Il Signore sia con voi	**E con il tuo spirito**
Dal vangelo secondo Luca	**Gloria a te, o Signore**

In quel tempo, l'angelo Gabriele fu mandato da Dio in una città della Galilea, chiamata Nàzaret, a una vergine, promessa sposa di un uomo della casa di Davide, di nome Giuseppe. La vergine si chiamava Maria. Entrando da lei, disse: «Rallègrati, piena di grazia: il Signore è con te».
A queste parole ella fu molto turbata e si domandava che senso avesse un saluto come questo. L'angelo le disse: «Non temere, Maria, perché hai trovato grazia presso Dio. Ed ecco, concepirai un figlio, lo darai alla luce e lo chiamerai Gesù. Sarà grande e verrà chiamato Figlio dell'Altissimo; il Signore Dio gli darà il trono di Davide suo padre e regnerà per sempre sulla casa di Giacobbe e il suo regno non avrà fine».
Allora Maria disse all'angelo: «Come avverrà questo, poiché non conosco uomo?». Le rispose l'angelo: «Lo Spirito Santo scenderà su di te e la potenza dell'Altissimo ti coprirà con la sua ombra. Perciò colui che nascerà sarà santo e sarà chiamato Figlio di Dio. Ed ecco, Elisabetta, tua parente, nella sua vecchiaia ha concepito anch'essa un figlio e questo è il sesto mese per lei, che era detta sterile: nulla è impossibile a Dio».
Allora Maria disse: «Ecco la serva del Signore: avvenga per me secondo la tua parola». E l'angelo si allontanò da lei.

Parola del Signore.

Tutti
Lode a te, o Cristo.

Omelia (Seduti)

Credo. Simbolo apostolico (In piedi)

Io credo in Dio, Padre onnipotente, creatore del cielo e della terra
e in Gesù Cristo, Suo unico Figlio, nostro Signore,
il quale fu concepito da Spirito Santo, nacque da Maria Vergine,
patì sotto Ponzio Pilato, fu crocifisso, morì e fu sepolto;
discese agli inferi; il terzo giorno risuscitò da morte;
salì al cielo, siede alla destra di Dio, Padre onnipotente:
di là verrà a giudicare i vivi e i morti.
Credo nello Spirito Santo, la santa Chiesa cattolica,
la Comunione dei Santi, la remissione dei peccati,
la risurrezione della carne, la vita eterna. Amen.

Preghiera dei fedeli

Sollecitiamo la Misericordia di Dio, insieme con Maria santissima. Lei che è testimone delle grandi opere di Dio, ci incoraggia a confidare in lui. Facciamo nostre le intenzioni di preghiera che il ministro ci propone.

Arcivescovo

Nella Vergine Maria preservata dal peccato originale Dio ci offre l'immagine dell'umanità nuova, che partecipa in pienezza alla vittoria di Cristo. Per intercessione di Maria Immacolata, innalziamo al Padre la nostra preghiera. **Benedici e proteggi i tuoi figli, Signore.**

Diacono

La Chiesa di Cristo, a imitazione dell'umile donna di Nazaret, sia sposa santificata da Cristo, vergine per l'integrità della fede, madre feconda nel soffio dello Spirito. Preghiamo.

La potenza del Signore, per intercessione di Maria nuova Eva, sollevi la nostra vita dal peso e dalla tristezza del peccato e ci faccia gustare la vera libertà dei figli. Preghiamo.

Il popolo cristiano riconosca nella Vergine immacolata un segno di consolazione e di speranza in mezzo alle prove della vitae in questo tempo di attesa vigilante del Salvatore. Preghiamo.

Ogni vita nuova sia accolta e custodita con la stessa tenera premura con cui la giovane figlia di Sion portò nel grembo Cristo, luce delle genti. Preghiamo.

L'Eucaristia che celebriamo sia per tutti noi lievito di purezza e di santità, che ci rinnova nel corpo e nello spirito. Preghiamo.

Per l'intercessione di colei che ha vinto il male per la grazia di Dio, possiamo essere tutti custoditi in questo tempo di pericolo di contagio, e la cura di quanti sono più esposti alle conseguenze sanitarie, economiche, lavorative, sociali migliori la nostra umanità a somiglianza di Maria santissima. Preghiamo.

Arcivescovo

O Signore, che in Maria immacolata hai fatto risplendere sul mondo l'aurora della salvezza, rendi feconda l'opera della tua Chiesa perché tutti gli uomini, per tua misericordia, siano rigenerati a vita nuova. Per Cristo nostro Signore.

Tutti.

Amen.

Liturgia eucaristica

Canto di Offertorio (Seduti)

*G.B. Martini, **Alma Redemoptoris Mater***

Alma Redemptoris Mater
quae pervia cœli porta manes,
et stella maris,
succurre cadenti,
surgere qui curat, populo:
tu quae genuisti, natura mirante,
tuum sanctum Genitorem,
Virgo prius ac posterius,
Gabrielis ab ore
Sumens illud Ave,
peccatorum miserere.

O santa Madre del Redentore,
porta del cielo sempre aperta,
stella del mare,
soccorri un popolo decaduto,
che desidera risorgere,
tu, che nello stupore della natura,
generasti il tuo Genitore,
tu, vergine prima e dopo,
che dalla bocca di Gabriele
udisti quell'Ave,
abbi pietà dei peccatori.

Presentazione dei doni

Arcivescovo

Pregate, fratelli e sorelle, perché il mio e vostro sacrificio sia gradito a Dio, Padre onnipotente.

Tutti

Il Signore riceva dalle tue mani questo sacrificio
a lode e gloria del suo nome,
per il bene nostro e di tutta la sua santa Chiesa.

Orazione sulle offerte (In piedi)

Arcivescovo

Accetta con benevolenza, o Signore,
il sacrificio di salvezza che ti offriamo
nella solennità dell'Immacolata Concezione della beata Vergine Maria,
e come noi la riconosciamo preservata per tua grazia
da ogni macchia di peccato, così, per sua intercessione,
fa' che siamo liberati da ogni colpa.

Per Cristo nostro Signore. **Amen**.

Preghiera eucaristica III - Prefazio dell'Immacolata

Prefazio

Arcivescovo

Il Signore sia con voi.
In alto i nostri cuori.
Rendiamo grazie al Signore, nostro Dio.

Tutti

E con il tuo spirito.
Sono rivolti al Signore.
È cosa buona e giusta.

È veramente cosa buona e giusta, nostro dovere e fonte di salvezza,
rendere grazie sempre e in ogni luogo a te, Signore, Padre santo,
Dio onnipotente ed eterno.
Tu hai preservato la beata Vergine Maria da ogni macchia di peccato originale,
per fare di lei, colmata di grazia, la degna Madre del tuo Figlio
e segnare l'inizio della Chiesa, sposa di Cristo senza macchia e senza ruga,
splendente di bellezza.
Da lei vergine purissima doveva nascere il tuo Figlio,
Agnello innocente che toglie i nostri peccati
e sopra ogni altra creatura l'hai predestinata, per il tuo popolo,
sublime modello di santità e avvocata di grazia.
E noi, uniti ai cori degli angeli, proclamiamo esultanti + la tua lode:

Santo (Missa de angelis)

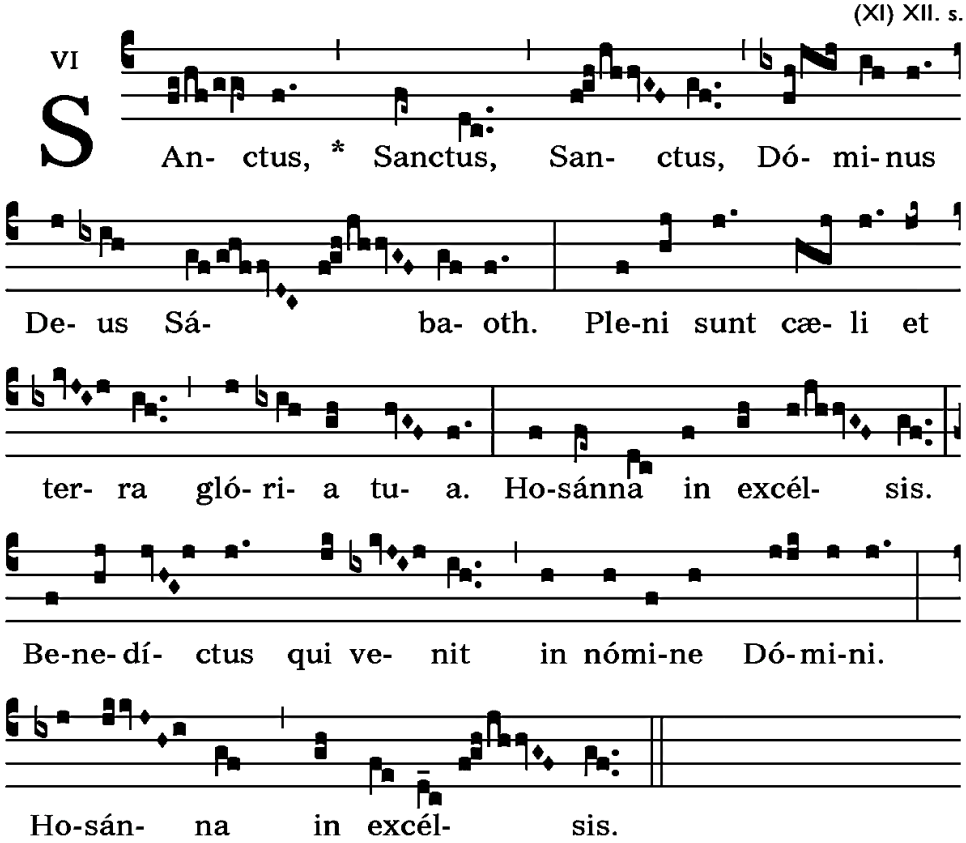

Arcivescovo
Veramente santo sei tu, o Padre, ed è giusto che ogni creatura ti lodi.
Per mezzo del tuo Figlio, il Signore nostro Gesù Cristo,
nella potenza dello Spirito Santo fai vivere e santifichi l'universo,
e continui a radunare intorno a te un popolo che, dall'oriente all'occidente,
offra al tuo nome il sacrificio perfetto.
Tutti i concelebranti
Ti preghiamo umilmente: santifica e consacra con il tuo Spirito
i doni che ti abbiamo presentato,
perché diventino il Corpo e il Sangue del tuo Figlio,
il Signore nostro Gesù Cristo,
che ci ha comandato di celebrare questi misteri.

Egli, nella notte in cui veniva tradito, prese il pane,
ti rese grazie con la preghiera di benedizione,
lo spezzò, lo diede ai suoi discepoli e disse:
Prendete, e mangiatene tutti: questo è il mio Corpo
offerto in sacrificio per voi.

Allo stesso modo, dopo aver cenato, prese il calice,
ti rese grazie con la preghiera di benedizione,
lo diede ai suoi discepoli e disse:
Prendete, e bevetene tutti: questo è il calice del mio Sangue,
per la nuova ed eterna alleanza,
versato per voi e per tutti in remissione dei peccati.
Fate questo in memoria di me.
Arcivescovo
Mistero della fede.
Tutti
Annunciamo la tua morte, Signore,
proclamiamo la tua risurrezione,
nell'attesa della tua venuta.
Tutti i concelebranti
Celebrando il memoriale della passione redentrice del tuo Figlio,
della sua mirabile risurrezione e ascensione al cielo,
nell'attesa della sua venuta nella gloria,
ti offriamo, o Padre, in rendimento di grazie, questo sacrificio vivo e santo.

Guarda con amore e riconosci nell'offerta della tua Chiesa
la vittima immolata per la nostra redenzione,
e a noi, che ci nutriamo del Corpo e del Sangue del tuo Figlio,
dona la pienezza dello Spirito Santo,
perché diventiamo in Cristo un solo corpo e un solo spirito.

Primo concelebrante
Lo Spirito Santo faccia di noi un'offerta perenne a te gradita,
perché possiamo ottenere il regno promesso
con i tuoi eletti: con la beata Maria, Vergine e Madre di Dio,
san Giuseppe, suo sposo, i tuoi santi apostoli,
i gloriosi martiri, san Petronio e tutti i santi, nostri intercessori presso di te.
Secondo concelebrante
Ti preghiamo, o Padre: questo sacrificio della nostra riconciliazione
doni pace e salvezza al mondo intero.
Conferma nella fede e nell'amore la tua Chiesa pellegrina sulla terra:
il tuo servo e nostro papa Francesco, il nostro vescovo Matteo,
l'ordine episcopale, i presbiteri, i diaconi
e il popolo che tu hai redento.

Ascolta la preghiera di questa famiglia che hai convocato alla tua presenza.
Ricongiungi a te, Padre misericordioso, tutti i tuoi figli ovunque dispersi.
Accogli nel tuo regno i nostri fratelli e sorelle defunti,
e tutti coloro che, in pace con te, hanno lasciato questo mondo;
concedi anche a noi di ritrovarci insieme
a godere per sempre della tua gloria, in Cristo, nostro Signore,
per mezzo del quale tu, o Dio, doni al mondo ogni bene.
Tutti i concelebranti
Per Cristo, con Cristo e in Cristo, a te, Dio Padre onnipotente,
nell'unità dello Spirito Santo, ogni onore e gloria per tutti i secoli dei secoli.
Tutti
Amen.

RITI DI COMUNIONE

Preghiera del Signore

Arcivescovo
Obbedienti alla parola del Salvatore e formati al suo divino insegnamento,
osiamo dire:
Tutti
Padre nostro, che sei nei cieli, sia santificato il tuo nome,
venga il tuo regno, sia fatta la tua volontà, come in cielo così in terra.
Dacci oggi il nostro pane quotidiano, e rimetti a noi i nostri debiti
come anche noi li rimettiamo ai nostri debitori,
e non abbandonarci in tentazione, ma liberaci dal male.
Arcivescovo
Liberaci, o Signore, da tutti i mali, concedi la pace ai nostri giorni;
e con l'aiuto della tua misericordia, vivremo sempre liberi dal peccato
e sicuri da ogni turbamento, nell'attesa che si compia la beata speranza,
e venga il nostro Salvatore Gesù Cristo.
Tutti
Tuo è il regno, tua la potenza e la gloria nei secoli.

Arcivescovo
Signore Gesù Cristo, che hai detto ai tuoi apostoli:
"Vi lascio la pace, vi do la mia pace",
non guardare ai nostri peccati, ma alla fede della tua Chiesa,
e donale unità e pace secondo la tua volontà.
Tu che vivi e regni nei secoli dei secoli.

Tutti
Amen.

Arcivescovo
La pace del Signore sia sempre con voi.

Tutti
E con il tuo spirito.

Agnello di Dio *(Missa de angelis)*

XV. s.

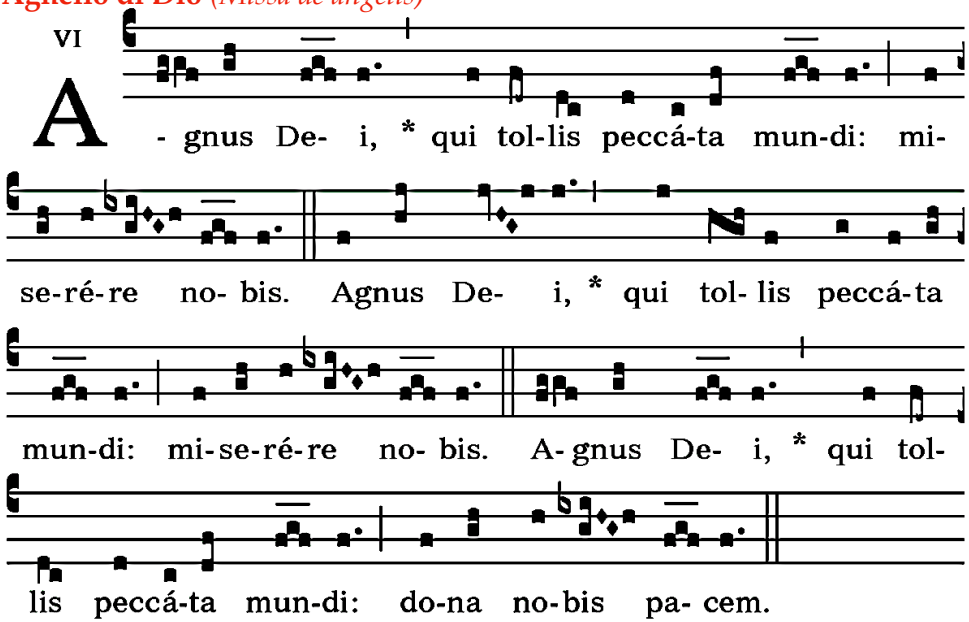

Arcivescovo
Ecco l'Agnello di Dio, ecco colui che toglie i peccati del mondo.
Beati gli invitati al banchetto dell'Agnello.

Tutti
O Signore, non sono degno di partecipare alla tua mensa: ma di' soltanto una parola e io sarò salvato.

Canti alla Comunione (Seduti)

1. Hai dato un cibo a noi, Signore germe vivente di bontà.
Nel tuo Vangelo, o buon pastore, sei stato guida e verità.

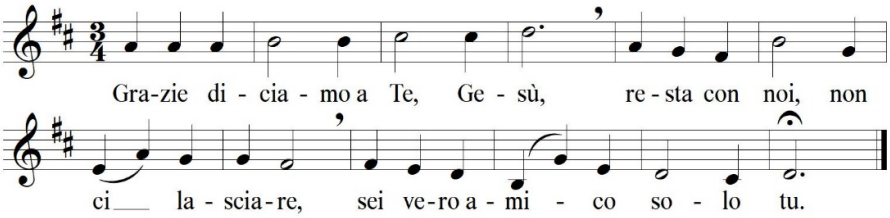

2. Alla tua mensa accorsi siamo pieni di fede nel mister.
O Trinità, noi ti invochiamo: Cristo sia pace al mondo inter.

Altro canto
*G. A. Perti, **Esurientes***

Esurientes implevit bonis
et divites dimisit inanes.

Ha ricolmato di beni gli affamati,
ha rimandato i ricchi a mani vuote.

Dopo la Comunione (In piedi)

Preghiamo.
II sacramenti che abbiamo ricevuto, Signore Dio nostro,
guariscano in noi le ferite di quella colpa da cui, in modo singolare,
hai preservato la beata Vergine Maria nella sua Immacolata Concezione.

Per Cristo nostro Signore. **Amen.**

Benedizione finale

Arcivescovo — *Tutti.*

Dio misericordioso,
che per mezzo del suo Figlio, nato dalla Vergine,
ha redento il mondo, vi colmi della sua benedizione. **Amen**.

Dio vi protegga sempre e in ogni luogo
per intercessione di Maria,Vergine e Madre,
che ha dato al mondo l'autore della vita. **Amen.**

A tutti voi, che celebrate con fede la festa
dell'Immacolata Concezione di Maria,
conceda il Signore la salute del corpo e la gioia dello spirito. **Amen.**

E la benedizione di Dio onnipotente,
Padre e Figlio † e Spirito Santo,
discenda su di voi e con voi rimanga sempre. **Amen.**

Canto finale

Liber Usualis, Solesmes, 1961, p. 279

5.

S Alve, Re-gí-na, * má-ter mi-se-ri-córdi- æ; Ví-ta, dulcé- do, et spes nóstra, sál-ve.

Ad te clamámus, éxsu-les, fí- li- i Hévæ. Ad te suspi-rámus, geméntes et fléntes in hac

lacrimá-rum vál-le. E-ia ergo, Advo-cá-ta nostra, íl-los tú- os mi-se-ri-córdes ó-cu-los

ad nos convér-te. Et Jé-sum, be-ne-díctum frúctum véntris tú- i, no-bis post hoc exsí- li- um

os-ténde. O clé-mens: O pí- a: O dúlcis Virgo Ma- rí- a.