# CELEBRAZIONE IN FAMIGLIA DEL GIORNO DEL SIGNORE

## *3 aprile 2022 - V domenica di Quaresima*

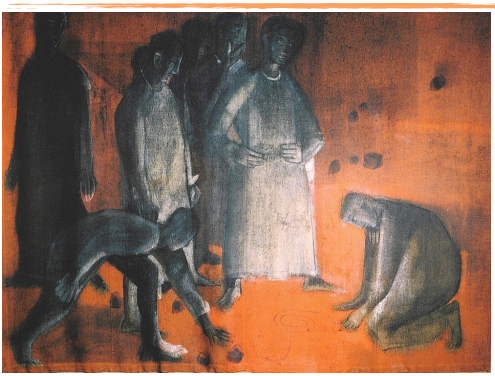

## PRESENTAZIONE

*L'esperienza di tutti ci ricorda che le responsabilità delle nostre colpe rimangono su di noi e si sommano le une alle altre , inchiodandoci al male che abbiamo prodotto.*

*La legge, umana e divina, ci addita come colpevoli e peccatori, richiamando continuamente al nostro passato, a quello che abbiamo fatto. L'esercizio di una giustizia minimale, che sanziona coloro che hanno infranto la legge e li colpisce, per "equilibrare" lo squilibrio che abbiamo compiuto, non libera dal male, non apre ad alcun futuro.*

*In questo impasse solo la misericordia di Dio è capace di dare ancora speranze e di liberare dal male, non perché dimentichi il male, ma sospende la condanna, distingue tra la colpa e il colpevole, detesta la prima e ama il secondo. La misericordia è liberante, perché non appiattisce l'uomo sulla sua responsabilità, dimenticando tutto il resto della sua esistenza, e a quel resto offre di germogliare e di ripartire, facendo altro rispetto al male, prestandosi alla creazione del regno dei cieli invece che al deserto del mondo. È solo l'amore per l'altro, ancorché colpevole, che compie in pienezza la giustizia, perché condanna il male e libera per il bene il cattivo, che appunto era prigioniero del male. Solo l'amore dà futuro.*

### INTRODUZIONE

*Tutti si segnano con il segno della croce, mentre la Guida dice:*

Nel nome del Padre e del Figlio e dello Spirito Santo. *Tutti:* **Amen.**

*Guida:* Dio è amore e ha parlato a noi attraverso il suo Figlio Unigenito, nei gesti, nelle parole e nei silenzi del Signore Gesù Cristo. Ancora egli è presente in mezzo a noi e ci comunica la misericordia di Dio.

### Salmo 135(136)

*Lettore:* Rendete grazie al Signore perché è buono,
***Tutti:*** **perché il suo amore è per sempre.**
*Lettore:* Rendete grazie al Dio degli dèi,
***Tutti:*** **perché il suo amore è per sempre.**
*Lettore:* Rendete grazie al Signore dei signori,
***Tutti:*** **perché il suo amore è per sempre.**
*Lettore:* Lui solo ha compiuto grandi meraviglie,
***Tutti:*** **perché il suo amore è per sempre.**
*Lettore:* Ha creato i cieli con sapienza,
***Tutti:*** **perché il suo amore è per sempre.**
*Lettore:* Ha disteso la terra sulle acque,
***Tutti:*** **perché il suo amore è per sempre.**
*Lettore:* Ha fatto le grandi luci,
***Tutti:*** **perché il suo amore è per sempre.**
*Lettore:* Il sole, per governare il giorno,
***Tutti:*** **perché il suo amore è per sempre.**

*Lettore:* La luna e le stelle, per governare la notte,
***Tutti:*** **perché il suo amore è per sempre.**
*Lettore:* Colpì l'Egitto nei suoi primogeniti,
***Tutti:*** **perché il suo amore è per sempre.**
*Lettore:* Da quella terra fece uscire Israele,
***Tutti:*** **perché il suo amore è per sempre.**
*Lettore:* Con mano potente e braccio teso,
***Tutti:*** **perché il suo amore è per sempre.**
*Lettore:* Divise il Mar Rosso in due parti,
***Tutti:*** **perché il suo amore è per sempre.**
*Lettore:* In mezzo fece passare Israele,
***Tutti:*** **perché il suo amore è per sempre.**
*Lettore:* Vi travolse il faraone e il suo esercito,
***Tutti:*** **perché il suo amore è per sempre.**
*Lettore:* Guidò il suo popolo nel deserto,
***Tutti:*** **perché il suo amore è per sempre.**
*Lettore:* Nella nostra umiliazione si è ricordato di noi,
***Tutti:*** **perché il suo amore è per sempre.**
*Lettore:* Ci ha liberati dai nostri avversari,
***Tutti:*** **perché il suo amore è per sempre.**
*Lettore:* Egli dà il cibo a ogni vivente,
***Tutti:*** **perché il suo amore è per sempre.**
*Lettore:* Rendete grazie al Dio del cielo,
***Tutti:*** **perché il suo amore è per sempre.**

## Lettura

### Vangelo (*Gv 8,1-11*)

*Lettore:* Dal Vangelo secondo Giovanni

*Chi di voi è senza peccato, getti per primo la pietra contro di lei.*

In quel tempo, Gesù si avviò verso il monte degli Ulivi. Ma al mattino si recò di nuovo nel tempio e tutto il popolo andava da lui. Ed egli sedette e si mise a insegnare loro. Allora gli scribi e i farisei gli condussero una donna sorpresa in adulterio, la posero in mezzo e gli dissero: «Maestro, questa donna è stata sorpresa in flagrante adulterio. Ora Mosè, nella Legge, ci ha comandato di lapidare donne come questa. Tu che ne dici?». Dicevano questo per metterlo alla prova e per avere motivo di accusarlo.
Ma Gesù si chinò e si mise a scrivere col dito per terra. Tuttavia, poiché insistevano nell'interrogarlo, si alzò e disse loro: «Chi di voi è senza peccato, getti per primo la pietra contro di lei». E, chinatosi di nuovo, scriveva per terra. Quelli, udito ciò, se ne andarono uno per uno, cominciando dai più anziani.
Lo lasciarono solo, e la donna era là in mezzo. Allora Gesù si alzò e le disse: «Donna, dove sono? Nessuno ti ha condannata?». Ed ella rispose: «Nessuno, Signore». E Gesù disse: «Neanch'io ti condanno; va' e d'ora in poi non peccare più».

## Commento

*Uno dei presenti:*

*Il nostro peccato vede inconciliabili giustizia e misericordia, per cui la giustizia appare spietata e la misericordia iniqua. Il silenzio con cui Gesù reagisce alla provocazione in cui cercano di trascinarlo è pesante come un grido: esasperazione per la durezza del cuore umano e sordità alla Parola di Dio. Il silenzio di Gesù fa emergere ed amplifica la sua sapienza: chi è senza peccato esegua la condanna. Si permetta di condannare chi è estraneo alla colpa, alla stessa legge che vorrebbe applicata con severità e durezza.*
*Solo Dio è capace di esercitare la giustizia più autentica, quella che non si limita a condannare il male e con essa l'uomo che l'ha compiuto, ma mentre condanna il male salva l'uomo che l'ha compiuto. La giustizia, che dà a ciascuno il suo, dà al peccatore la consapevolezza del male gli strumenti per liberarsi dal male, nell'amore che finalmente lo distingue dalla sua colpa, lo rende amabile per se stesso e non più indistinguibile dal suo peccato. Questo è l'amore di Dio, che anche noi vogliamo esercitare per essere misericordiosi come il Padre.*

*Qualche istante di silenzio che permetta di assimilare il messaggio evangelico.*
*Se è gradito, si possono anche condividere insieme alcuni pensieri ispirati dal brano evangelico.*

## Professione di fede

*Guida:* Solo l'amore di Dio ci salva. Noi crediamo all'amore del Padre che abbiamo visto manifestarsi nell'Incarnazione e nella pasqua di Cristo, e che, effuso sulla Chiesa, ancora è all'opera.

***Tutti:*** **Io credo in Dio, Padre onnipotente, Creatore del cielo e della terra.**
**E in Gesù Cristo, suo unico Figlio, nostro Signore,**
**il quale fu concepito di Spirito Santo, nacque da Maria Vergine,**
**patì sotto Ponzio Pilato, fu crocifisso,**
**morì e fu sepolto; discese agli inferi;**
**il terzo giorno risuscitò da morte;**
**salì al cielo, siede alla destra di Dio Padre onnipotente:**
**di là verrà a giudicare i vivi e i morti.**
**Credo nello Spirito Santo, la santa Chiesa cattolica,**
**la comunione dei santi, la remissione dei peccati,**
**la risurrezione della carne, la vita eterna. Amen.**

## Preghiera

*Guida:* L'amore di Dio ci spinge alla speranza che le miserie umane conoscano la misericordia di Dio. Supplichiamolo con fede: **Ascoltaci, Signore.**

*Lettore:* Per la Chiesa, casa edificata da Dio per offrire misericordia all'umanità intera: il Signore la protegga, la incoraggi, la rafforzi nella sua missione. Preghiamo.

*Lettore:* Per la guerra in Ucraina, per la sue popolazione profuga, per i rischi di estensione del conflitto: la sapienza di Dio ispiri tutti gli uomini di buona volontà a perseguire vie diplomatiche e a rigettare e a condannare la via militare intrapresa. Preghiamo.

*Lettore:* Per il nostro itinerario quaresimale: si rinnovi per noi l'esercizio della giustizia e della misericordia di Dio, della sua liberazione dal nostro peccato e della nostra esperienza del suo amore. Preghiamo.

*Lettore:* Per quanti patiscono ancora il pericolo del contagio di questa pandemia e le sue conseguenze sanitarie, economiche, sociali: la perdita dei propri cari, le limitazioni e il pericolo che abbiamo corso ci incoraggino a nuovi stili di vita più fraterni. Preghiamo.

*Lettore:* Per i defunti, perché la liberazione dal male, compiuta dal Redentore, si manifesti a loro come liberazione dalla morte eterna, partecipazione alla beatitudine del cielo e resurrezione. Preghiamo.

## Preghiera del Signore

*Guida:* Preghiamo il Padre celeste perché il suo perdono ci raggiunga e ci renda disponibili alla misericordia verso gli altri.

***Tutti:*** **Padre nostro, che sei nei cieli,**
**sia santificato il tuo nome, venga il tuo regno,**
**sia fatta la tua volontà, come in cielo così in terra.**
**Dacci oggi il nostro pane quotidiano, e rimetti a noi i nostri debiti**
**come anche noi li rimettiamo ai nostri debitori,**
**e non abbandonarci alla tentazione, ma liberaci dal male. Amen.**

*Guida:* Liberaci, o Signore, da tutti i mali, concedi la pace ai nostri giorni, e con l'aiuto della tua misericordia vivremo sempre liberi dal peccato e sicuri da ogni turbamento, nell'attesa che si compia la beata speranza e venga il nostro salvatore Gesù Cristo.

***Tutti:*** **Tuo è il regno, tua la potenza e la gloria nei secoli.**

## Orazione

*Guida:* Dio di misericordia, che hai mandato il tuo Figlio unigenito non per condannare ma per salvare il mondo, perdona ogni nostra colpa, perché rifiorisca nel cuore il canto della gratitudine e della gioia. Per il nostro Signore Gesù Cristo.

***Tutti:*** **Amen.**

*Mentre tutti si segnano con il segno della croce la Guida dice:*

Il Signore ci benedica, ci preservi da ogni male e ci conduca alla vita eterna.

***Tutti:*** **Amen.**

---

## Preghiera per la pace in Ucraina

*Sul sito dell'Ufficio Liturgico è possibile accedere ad una pagina con diverse iniziative di preghiera per la pace in Ucraina, così da animare momenti di preghiera comunitari in parrocchia oppure nella propria famiglia.*
*Link https://liturgia.chiesadibologna.it/preghiera-per-la-pace/.*