Visita della Madonna di San Luca in tempo di guerra in Europa

PREGHIERA DEL SANTO ROSARIO

INDICE

SANTO ROSARIO 3
INTRODUZIONE 3
MISTERI GAUDIOSI 3
1. L'ANNUNCIO DELL'ANGELO A MARIA 3
2. LA VISITA DI MARIA A S. ELISABETTA 4
3. LA NASCITA DI GESÙ A BETLEMME 4
4. LA PRESENTAZIONE DI GESÙ AL TEMPIO 5
5. GESÙ, SMARRITO, È RITROVATO AL TEMPIO 5
MISTERI DOLOROSI 6
1. L'AGONIA DI GESÙ 6
2. LA FLAGELLAZIONE DI GESÙ 7
3. GESÙ È CORONATO DI SPINE 7
4. GESÙ PORTA LA CROCE FINO AL CALVARIO 8
5. LA MORTE DI GESÙ IN CROCE 8
MISTERI LUMINOSI 9
1. GESÙ È BATTEZZATO NEL GIORDANO 9
2. GESÙ CAMBIA L'ACQUA IN VINO ALLE NOZZE DI CANA 10
3. GESÙ ANNUNCIA IL REGNO DI DIO 10
4. GESÙ È TRASFIGURATO SUL MONTE TABOR 11
5. GESÙ DONA IL SUO CORPO E IL SUO SANGUE NELL'EUCARISTIA 12
MISTERI GLORIOSI 12
1. GESÙ RISORGE VINCITORE DAL SEPOLCRO 12
2. L'ASCENSIONE DI GESÙ AL CIELO. 13
3. LA DISCESA DELLO SPIRITO SANTO SULLA CHIESA. 14
4. L'ASSUNZIONE DI MARIA IN CIELO 14
5. L'INCORONAZIONE DI MARIA REGINA DEL CIELO E DELLA TERRA. 15
INDULGENZA 16

LITANIE 17
LITANIE LAURETANE 17
LITANIE DELL'ADDOLORATA 18
LITANIE DI MARIA REGINA 19
LITANIE DEI SANTI 20
ORAZIONE CONCLUSIVA 21
ATTO DI CONSACRAZIONE DELL'UCRAINA, DELLA RUSSIA, DI NOI STESSI AL CUORE IMMACOLATO DI MARIA (25 MARZO 2022) 21
PREGHIERA DELL'ARCIVESCOVO (SANTUARIO B.V. DI S. LUCA 13 MARZO 2022) 23
INTERCESSIONI 24
INVOCAZIONI A CRISTO 24
SUPPLICHE PER LE PRESENTI NECESSITÀ 24

ANTOLOGIA DI PREGHIERE 25

ADORAZIONE EUCARISTICA 27
CANTO EUCARISTICO 27
ASCOLTO 28
DOMENICA 28
LUNEDÌ 29
MARTEDÌ 29
MERCOLEDÌ 30
GIOVEDÌ 30
VENERDÌ 31
SABATO 31
SUPPLICA 31
BENEDIZIONE EUCARISTICA 32

SANTO ROSARIO

INTRODUZIONE

Guida: Nel nome del Padre e del Figlio e dello Spirito Santo.
Tutti: **Amen.**

Tutti: **Salve, Regina, madre di misericordia,**
vita, dolcezza e speranza nostra, salve.
A Te ricorriamo, noi esuli figli di Eva;
a Te sospiriamo gementi e piangenti in questa valle di lacrime.
Orsù dunque, avvocata nostra,
rivolgi a noi quegli occhi Tuoi misericordiosi.
E mostraci dopo questo esilio, Gesù,
il frutto benedetto del Tuo seno.
O clemente, o pia, o dolce Vergine Maria.

Chi anima il rosario propone qui alcuni spunti, che indirizzino e qualifichino la preghiera dei fedeli presenti in Cattedrale o collegati con i social media.

MISTERI GAUDIOSI

1. L'ANNUNCIO DELL'ANGELO A MARIA

1° Lettore: Entrando da Maria, l'angelo disse: «Ti saluto, o piena di grazia, il Signore è con te» (Lc 1,28).
2° Lettore: Gli angeli e gli uomini ti salutano, Maria, e ti ammirano, riconoscendoti piena di ogni dono dello Spirito santo. Prega per noi peccatori.
Oppure
1° Lettore: L'angelo disse a Maria: «Non temere, perché hai trovato grazia presso Dio. (Lc 1,30).
2° Lettore: L'amore vince il timore. Aiutaci Maria a vincere le nostre paure con un amore più grande per Dio.
Oppure
1° Lettore: «Il Signore vi darà un segno. Ecco: la vergine concepirà e partorirà un figlio, che chiamerà Emmanuele», che significa Dio con noi (Is 7,14; Mt 1,23).
2° Lettore: Attraverso di te Dio è venuto in mezzo a noi. Rircordaci sempre, vergine Maria, che non siamo soli.
1 Padre nostro, 10 Ave Maria, 1 Gloria.

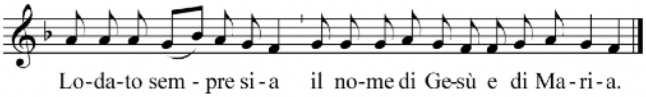

2. La visita di Maria a S. Elisabetta

1° Lettore: A Elisabetta fu colmata di Spirito Santo ed esclamò a gran voce: «beata colei che ha creduto» (Lc 1,42).

2° Lettore: La visita di Maria svela l'opera vivificante dello Spirito in mezzo a noi, e riempie di gioia il cuore di Elisabetta come pure il nostro, quest'oggi.

Oppure

1° Lettore: Allora Maria disse: «Grandi cose ha fatto per me l'Onnipotente: ha spiegato la potenza del suo braccio, ha disperso i superbi nei pensieri del loro cuore; ha rovesciato i potenti dai troni, ha innalzato gli umili» (Lc 1, 49.51-52).

2° Lettore: Concedici, Maria, di vedere anche noi, che i pensieri superbi si disperdono e prevalgano i pensieri di chi ama la pace.

Oppure

1° Lettore: Lo Spirito del Signore Dio è su di me, perché il Signore mi ha mandato a portare il lieto annuncio ai miseri, per dare agli afflitti di Sion veste di lode invece di uno spirito mesto (Is 61,1.3).

2° Lettore: Lo Spirito che pervade Elisabetta riempie ancora il cuore dei credenti, per condividere la fiducia nel Signore con i miseri, insieme con Maria.

1 Padre nostro, 10 Ave Maria, 1 Gloria.

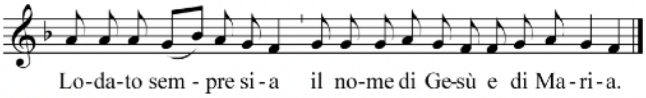

3. La nascita di Gesù a Betlemme

1° Lettore: Mentre Maria e Giuseppe si trovavano a Betlemme, si compirono per Maria i giorni del parto. Diede alla luce il suo Figlio primogenito, lo avvolse in fasce e lo depose in una mangiatoia (Lc 2, 6-7).

2° Lettore: Santa Madre di Dio, mostraci il tuo Figlio, nostro Salvatore, adesso nel mistero della sua presenza, e dopo questo esilio nel cielo.

Oppure

1° Lettore: L'angelo disse ai pastori: «Non temete: ecco, vi annuncio una grande gioia: oggi, è nato per voi un Salvatore» (Lc 2,10.11).

2° Lettore: Maria, che hai generato al mondo il Salvatore, offrilo anche a noi, principe della pace e unica speranza dell'umanità amata da Dio.

Oppure

1° Lettore: Il popolo che camminava nelle tenebre ha visto una grande luce; Hai moltiplicato la gioia, hai aumentato la letizia. Perché un bambino è nato per noi, e il suo nome sarà: Principe della pace» (Is 9,1-2.5).

2° Lettore: Non c'è tenebra tanto fitta da sopraffare la luce della presenza del Signore. Tu che hai generato la luce del mondo, fa' che troviamo pace in lui.

1 Padre nostro, 10 Ave Maria, 1 Gloria.

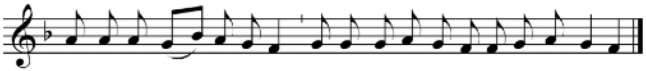

4. LA PRESENTAZIONE DI GESÙ AL TEMPIO

1° Lettore: Quando venne il tempo della loro purificazione, secondo la legge di Mosè, Maria e Giuseppe portarono il Bambino Gesù a Gerusalemme per offrirlo al Signore (Lc 2, 22.23).

2° Lettore: Santa Madre di Gesù, nell'offerta al tempio hai anticipato l'offerta di Gesù al Padre sulla croce. Insegnaci ad offrire la nostra vita al Padre, per riceverla da lui gloriosa.

Oppure

1° Lettore: Simeone disse a Maria, madre di Gesù: «Egli è qui per la caduta e la risurrezione di molti in Israele e come segno di contraddizione - e anche a te una spada trafiggerà l'anima -, affinché siano svelati i pensieri di molti cuori» (Lc 2,34-35).

2° Lettore: Madre di Gesù, il tuo Figlio è venuto anche ad operare un taglio nel cuore di tutti: ci chiede di prendere le distanze dal male per appartenere al Regno di Dio.

Oppure

1° Lettore: È troppo poco che tu sia mio servo per restaurare le tribù di Giacobbe e ricondurre i superstiti d'Israele. Io ti renderò luce delle nazioni, perché porti la mia salvezza fino all'estremità della terra (Is 49,6).

2° Lettore: Simeone ha riconosciuto Gesù gloria di Israele e luce delle genti, preannunciato dai profeti. Il vangelo del tuo Figlio, Madre di Gesù, giunga fino ai confini del mondo, bussi ad ogni cuore.

1 Padre nostro, 10 Ave Maria, 1 Gloria.

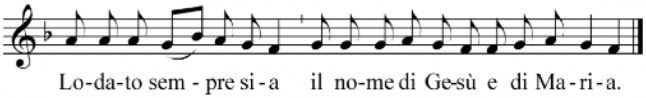

5. GESÙ, SMARRITO, È RITROVATO AL TEMPIO

1° Lettore: Dopo tre giorni lo trovarono nel tempio, seduto in mezzo ai maestri, mentre li ascoltava e li interrogava. E tutti quelli che l'udivano erano pieni di stupore per la sua intelligenza e le sue risposte (Lc 2,46-47).

2° Lettore: Conosciamo anche noi, Madre santa, il timore di aver smarrito Gesù. Insegnaci la perseveranza nel cercarlo là dove egli ha assicurato la sua presenza: nella parola, nei sacramenti, nei poveri.

Oppure

1° Lettore: Gesù rispose a Maria e Giuseppe: «Non sapevate che io devo occuparmi delle cose del Padre mio?». Ma essi non compresero ciò che aveva detto loro. (Lc 2,49-50).

2° Lettore: *Condividiamo, Maria, l'angoscia della tua ricerca del Signore, senza il quale ci sentiamo perduti. Aiutaci ad apprezzare l'insegnamento e la sapienza del nostro maestro.*

Oppure

1° Lettore: Venite, saliamo sul monte del Signore, al tempio del Dio di Giacobbe, perché ci insegni le sue vie e possiamo camminare per i suoi sentieri» (Is 2,3).

2° Lettore: *Nel tempio del Signore si è sciolto il tuo turbamento, Madre santa. Accompagna anche noi al tuo Figlio, vero tempio della gloria divina, per conoscere il Padre celeste.*

1 Padre nostro, 10 Ave Maria, 1 Gloria.

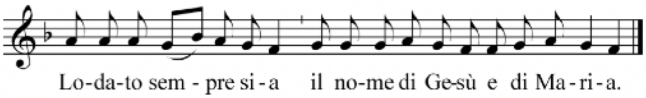

MISTERI DOLOROSI

1. L'AGONIA DI GESÙ

1° Lettore: Gesù pregava dicendo: «Padre mio, se è possibile, passi via da me questo calice! Però non come voglio io, ma come vuoi tu!» (Mt 26,39).

2° Lettore: *O Maria, fa' che accettiamo con amore la volontà del Padre, che fa di noi dei veri figli, ad immagine di Gesù.*

Oppure

1° Lettore: Uscì e andò, come al solito, al monte degli Ulivi. Gli apparve allora un angelo dal cielo per confortarlo. Entrato nella lotta, pregava più intensamente, e il suo sudore diventò come gocce di sangue che cadono a terra. (Lc 22,39.43-44)

2° Lettore: *Maria, consolazione degli afflitti, la solitudine di chi affronta il male è vinta dalla tenerezza di Dio. Apri i nostri cuori perché sperimentiamo la sua consolazione.*

Oppure

1° Lettore: Non ha apparenza né bellezza per attirare i nostri sguardi, non splendore per poterci piacere. Disprezzato e reietto dagli uomini,
come uno davanti al quale ci si copre la faccia. Eppure egli si è caricato delle nostre sofferenze, si è addossato i nostri dolori (Is 53,2.3.4).

2° Lettore: *Per amore nostro Gesù si è introdotto nell'angoscia e nella tribolazione. Resta accanto a noi, Maria, quando anche noi siamo schiacciati dalla prova*

1 Padre nostro, 10 Ave Maria, 1 Gloria.

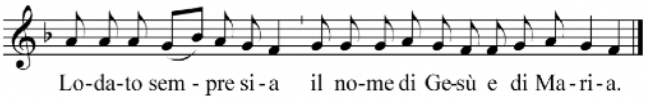

2. LA FLAGELLAZIONE DI GESÙ

1° Lettore: Pilato fece prendere Gesù e lo fece flagellare. I soldati poi gli davano schiaffi. (Gv 19,1.3)

2° Lettore: Gesù, nato da te, o donna, è uomo come noi, ed è umiliato dal male come lo siamo noi ora. Il tuo soccorso ci sostenga nella prova.

Oppure

1° Lettore: Pilato rimise in libertà Barabba e, dopo aver fatto flagellare Gesù, lo consegnò perché fosse crocifisso (Mt 27,26).

2° Lettore: Maria addolorata, mentre tanti soffrono mutilazione e ferite per la violenza fratricida, invochiamo la tua premura, perché la partecipazione alla passione di Cristo sia anche promessa di condividere la sua gloria.

Oppure

1° Lettore: Il Signore Dio mi ha aperto l'orecchio e io non ho opposto resistenza, non mi sono tirato indietro. Ho presentato il mio dorso ai flagellatori, le mie guance a coloro che mi strappavano la barba; non ho sottratto la faccia agli insulti e agli sputi. Il Signore Dio mi assiste (Is 50,5-7).

2° Lettore: La bellezza del tuo Figlio, o Maria, è stata umiliata dal nostro peccato. Aiutaci ad apprezzare la bellezza di Gesù e a soccorrerlo quando continua ad essere schiacciato nei poveri e nei sofferenti.

1 Padre nostro, 10 Ave Maria, 1 Gloria.

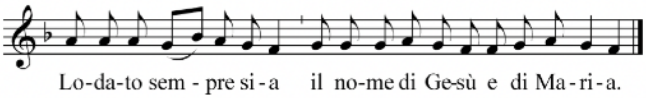

3. GESÙ È CORONATO DI SPINE

1° Lettore: Allora i soldati, rivestirono Gesù di porpora e dopo avere intrecciato una corona di spine gliela misero sul capo e piegando le ginocchia si prostravano a lui (Mc *15, 17.19*).

2° Lettore: Gesù doveva passare attraverso questa umiliazione per entrare nella sua gloria, perché si manifestasse che la misericordia di Dio è più grande del peccato del mondo.

Oppure

1° Lettore: Pilato allora disse a Gesù: «Sei tu il re dei Giudei?». Gesù rispose: «Il mio regno non è di questo mondo. Io sono re. Per questo io sono nato e per questo sono venuto nel mondo: per dare testimonianza alla verità. Chiunque è dalla verità, ascolta la mia voce» Gv 18,33.36.37).

2° Lettore: Maria Annunziata, che l'angelo aveva reso partecipe della regalità del tuo Figlio, facci desiderare il Regno di Dio, così distante dalle forme di potere violente che sono del mondo.

Oppure

1° Lettore: Egli è stato trafitto per le nostre colpe, schiacciato per le nostre iniquità. Il castigo che ci dà salvezza si è abbattuto su di lui; per le sue piaghe noi siamo stati guariti (Is 53,5).

2° Lettore: Per amore nostro Gesù si è sottoposto all'umiliazione e alla croce. Nella sua passione si svela una umanità nuova, rispetto a quella che infligge il male: quella capace di misericordia. È l'umanità a cui aspiriamo.

1 Padre nostro, 10 Ave Maria, 1 Gloria.

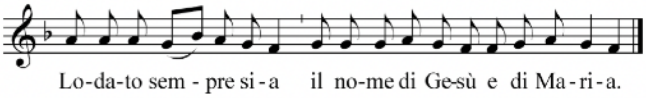

4. GESÙ PORTA LA CROCE FINO AL CALVARIO

1° Lettore: Pilato consegnò Gesù ai Giudei perché fosse crocifisso. Essi allora presero Gesù ed egli, portando la croce, si avviò verso il luogo del Cranio, detto in ebraico Gòlgota (Gv 19, 16).

2° Lettore: Appesantiti dal male, anche noi siamo incamminati con le nostre fatiche, Madre del Redentore. Aiutaci a comprendere il frutto di salvezza che si genera dalla croce.

Oppure

1° Lettore: Quando giunsero sul luogo chiamato Cranio, vi crocifissero lui e i malfattori, uno a destra e l'altro a sinistra. Gesù diceva: «Padre, perdona loro perché non sanno quello che fanno» (Lc 23,33-34).

2° Lettore: Madre del crocifisso, la misericordia di Dio che hai insegnato al bambino di Gesù si è espressa dalla sua croce con il perdono per gli uccisori. Vinca anche oggi la misericordia di Dio sul male e sulla violenza umana.

Oppure

1° Lettore: Il giusto mio servo giustificherà molti, egli si addosserà le loro iniquità. È stato annoverato fra gli empi, mentre egli portava il peccato di molti e intercedeva per i colpevoli (Is 53,11.12).

2° Lettore: Siamo saliti tutti al Calvario, sulle spalle di Gesù. Egli ha sacrificato la sua vita per amore nostro. Raccogliamo con Maria un frutto di salvezza da quell'albero.

1 Padre nostro, 10 Ave Maria, 1 Gloria.

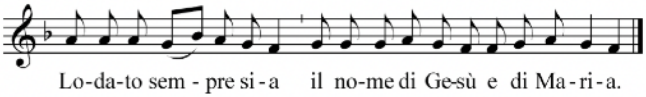

5. LA MORTE DI GESÙ IN CROCE

1° Lettore: Gesù gridò a gran voce: «*Dio mio, Dio mio, perché mi hai abbandonato*?» (Mt 27,45-46)

2° Lettore: Il Padre ha udito nel grido di Gesù, il grido di tutti noi, che addolorati per la tribolazione e la morte, ci affidiamo alla sua misericordia. Nessuno può separarci dall'amore di Dio, in Cristo Gesù.

Oppure

1° Lettore: Era verso mezzogiorno quando Gesù, gridando a gran voce disse: «Padre, nelle tue mani consegno il mio spirito». Detto questo, spirò (Lc 23,44.46).

2° Lettore: Madre del Redentore, accompagna i morenti all'abbraccio del Padre per la loro consolazione nel cielo. Conforta chi piange le vittime della guerra, per la loro morte violenta.

Oppure

1° Lettore: Con oppressione e ingiusta sentenza fu tolto di mezzo; chi si affligge per la sua posterità? Quando offrirà se stesso in sacrificio di riparazione, vedrà una discendenza, vivrà a lungo, si compirà per mezzo suo la volontà del Signore (Is 53,8.10).

2° Lettore: Il mondo ha tolto di mezzo il Figlio che ci avevi offerto per la nostra salvezza, o santa Madre di Dio. Ma egli ha trasformato quella violenza nel dono della sua vita per amore nostro. Il sangue vivido della sua morte lava tutti noi.

1 Padre nostro, 10 Ave Maria, 1 Gloria.

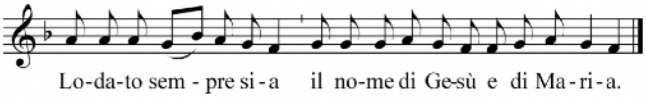

MISTERI LUMINOSI

1. GESÙ È BATTEZZATO NEL GIORDANO

1° Lettore: Gesù fu battezzato nel Giordano da Giovanni. E, uscendo dall'acqua, vide aprirsi i cieli e lo Spirito discendere su di lui come una colomba. E si sentì una voce dal cielo: «Tu sei il Figlio mio prediletto, in te mi sono compiaciuto» (Mc 1, 9-11).

2° Lettore: Gesù si unisce all'umanità peccatrice, ma non consuma la ribellione del peccato. Il Padre svela il suo cuore di Figlio, con il dono del suo Amore. Anche in noi il dono del Battesimo riviva, torni a parlarci dell'amore del Padre e della bellezza di essere suoi figli.

Oppure

1° Lettore: Ricevuto il battesimo, mentre Gesù stava in preghiera, il cielo si aprì e discese sopra di lui lo Spirito Santo in forma corporea, come una colomba, e venne una voce dal cielo: «Tu sei il Figlio mio, l'amato: in te ho posto il mio compiacimento». (Lc 3,21-22).

2° Lettore: Maria, madre di Gesù, è lui che dopo Adamo ha sentito di nuovo sulla terra la voce del Padre che chiama l'uomo "Figlio mio". Aiutaci ad annunciare questa figliolanza a tutti.

Oppure

1° Lettore: L'angelo mi disse: «Queste acque scorrono verso la regione orientale, sfociate nel mare, ne risanano le acque e là dove giungerà il torrente tutto rivivrà» (Ez 47,8.9).

2° Lettore: *Maria, madre di Cristo, il tuo Figlio è la salvezza di tutti. Ci raggiunga, ci purifichi, ci ristori, ci disseti la nostra vita inaridita dalla prova.*

1 Padre nostro, 10 Ave Maria, 1 Gloria.

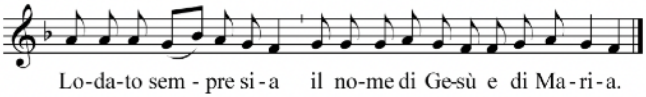

2. GESÙ CAMBIA L'ACQUA IN VINO ALLE NOZZE DI CANA

1° Lettore:

Lo sposo è colui al quale appartiene la sposa; ma l'amico dello sposo, che è presente e l'ascolta, esulta di gioia alla voce dello sposo. Ora questa mia gioia è piena (Gv 3,29).

2° Lettore: *Come Maria a Cana, come Giovanni Battista anche a noi stanno a cuore le nozze tra Dio e la Chiesa sua sposa. Ci mettiamo al servizio dell'amore di Dio per l'umanità, perché la nostra gioia sia piena.*

Oppure

1° Lettore: Vi fu una festa di nozze a Cana di Galilea. Venuto a mancare il vino, la madre di Gesù disse: «Non hanno più vino». E Gesù rispose: «Che ho da fare con te, o donna? Non è ancora giunta la mia ora». La madre dice ai servi: «Fate quello che vi dirà». (Gv 2, 3-5).

2° Lettore: *Maria, ancella del Signore, insegnaci a servire Dio e il suo Regno, perché agli uomini sia rinnovata la gioia dopo l'esperienza triste del male.*

Oppure

1° Lettore: Mi fu rivolta questa parola del Signore: «Passai vicino a te e ti vidi. Ecco: la tua età era l'età dell'amore. Io stesi il lembo del mio mantello su di te e coprii la tua nudità. Ti feci un giuramento e strinsi alleanza con te e divenisti mia» (Ez 16,1.8.9).

2° Lettore: *È venuto il tuo Figlio, o Maria, ad unire a sé l'umanità intera, per renderla consorte ed erede della sua vita divina. Rallegriamoci ed esultiamo per le nozze dell'Agnello.*

1 Padre nostro, 10 Ave Maria, 1 Gloria.

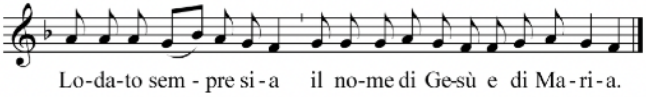

3. GESÙ ANNUNCIA IL REGNO DI DIO

1° Lettore: Gesù andò nella Galilea e diceva: «Il tempo è compiuto e il regno di Dio è vicino; convertitevi e credete nel Vangelo» (Mc 1,14).

2° Lettore: *Gesù è venuto nel mondo per annunciare la buona notizia: O Maria, tu che l'hai ascoltata e accolta fin dalle parole dell'angelo, aiuta noi a credere che siamo amati, attesi, sostenuti, destinati al suo Regno, fin dalla fondazione del mondo.*

Oppure

1° Lettore: Il Signore designò altri settantadue e li inviò a due a due davanti a sé in ogni città e luogo dove stava per recarsi. Diceva loro: «In qualunque casa entriate, prima dite: «Pace a questa casa!» (Lc 10,1.5).

2° Lettore: Maria, stella dell'evangelizzazione, vinci le nostre titubanze perché ci mettiamo a servizio del Vangelo per offrire la pace al mondo.

Oppure

1° Lettore: Vi darò un cuore nuovo, metterò dentro di voi uno spirito nuovo, toglierò da voi il cuore di pietra e vi darò un cuore di carne. Abiterete nella terra che io diedi ai vostri padri; voi sarete il mio popolo e io sarò il vostro Dio (Ez 36,26.28).

2° Lettore: La Parola del Signore realizza il suo Regno anzitutto in noi, convertendoci e trasformandoci, per assomigliare sempre più al tuo Figlio, o Maria, l'uomo nuovo.

1 Padre nostro, 10 Ave Maria, 1 Gloria.

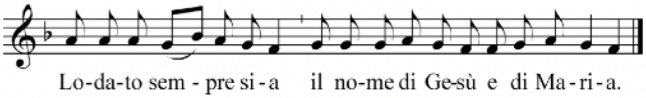

4. GESÙ È TRASFIGURATO SUL MONTE TABOR

1° Lettore: Mentre pregava, il volto [di Gesù] cambiò d'aspetto e la sua veste divenne candida e sfolgorante. Una nube li avvolse e dalla nube uscì una voce che diceva: «Questi è il Figlio mio, l'eletto; ascoltatelo» (Lc 9, 28-29; 34-35).

2° Lettore: Per preparare i discepoli alla prova della croce, il tuo Figlio svela la sua gloria, o Madre di Gesù. Assisti anche noi e svelaci l'identità divina del tuo Figlio, perché confidiamo in lui nella nostra tribolazione per condividerne anche l'esito glorioso.

Oppure

1° Lettore: Gesù prese con sé Pietro, Giacomo e Giovanni e li condusse in disparte, su un alto monte. E fu trasfigurato davanti a loro. Ed ecco una voce dalla nube che diceva: «Questi è il Figlio mio, l'amato: in lui ho posto il mio compiacimento. Ascoltatelo» (Mt 17,1-2.5).

2° Lettore: Maria santissima, pronta all'ascolto della Parola di Dio, apri il nostro ascolto al tuo Figlio, nel quale la nostra umanità segnata dal male si trasfigura di bellezza e di pace.

Oppure

1° Lettore: Apparve una figura dalle sembianze umane. Era circondato da uno splendore simile a quello dell'arcobaleno fra le nubi in un giorno di pioggia. Così percepii in visione la gloria del Signore. Quando la vidi, caddi con la faccia a terra (Ez 1,26.27.28).

2° Lettore: Il tuo Figlio, o Madre santa, si svela a noi come il Messia, colui che compie la volontà del Padre nei nostri confronti, realizzando la salvezza sperata. Sostieni la nostra fede perché credendo in lui abbiamo la vita.

1 Padre nostro, 10 Ave Maria, 1 Gloria.

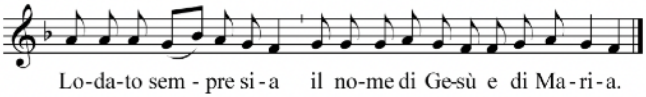

5. GESÙ DONA IL SUO CORPO E IL SUO SANGUE NELL'EUCARISTIA

1° Lettore: Gesù, poi, prese un pane, rese grazie, lo spezzò e lo diede loro dicendo: «Questo è il mio corpo che è dato per voi; fate questo in memoria di me» (*Lc* 22, 19).

2° Lettore: O Maria, ottienici di apprezzare sempre più il dono dell'Eucaristia, fonte e culmine della vita cristiana, nutrendoci del Corpo e del Sangue di Cristo per divenire con lui una sola cosa.

Oppure

1° Lettore: Quando venne l'ora, prese posto a tavola e gli apostoli con lui, e disse loro: «ecco, la mano di colui che mi tradisce è con me, sulla tavola» (Lc 22,14.21).

2° Lettore: Signora della fiducia, che vedi il nostro timore, ricordaci la potenza dell'eucaristia del tuo Figlio, che amò i suoi discepoli, mentre lo tradivano e lo abbandonavano e vinse così la loro debolezza.

Oppure

1° Lettore: Il quattordici del primo mese sarà per voi la Pasqua: si mangerà pane azzimo. In quel giorno il principe offrirà, per sé e per tutta la popolazione del paese, un giovenco in sacrificio per il peccato (Ez 45,21-22).

2° Lettore: La Pasqua del Signore è sempre presente ed accessibile, per ogni generazione. Il sacrificio che lava i peccati, l'alleanza nuova ed eterna, la comunione alla vita divina si rinnovano per noi nella celebrazione eucaristica.

1 Padre nostro, 10 Ave Maria, 1 Gloria.

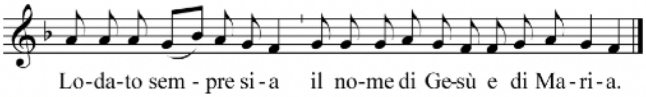

MISTERI GLORIOSI

1. GESÙ RISORGE VINCITORE DAL SEPOLCRO

1° Lettore: L'angelo disse alle donne: «Non abbiate paura voi! So che cercate Gesù il crocifisso. Non è qui. È risorto come aveva detto! » (Mt 28, 5-6).

2° Lettore: A noi che cerchiamo il tuo Figlio, santa Madre di Dio, non far mancare la perseveranza, perché lo troviamo dove egli, vivo, porta vita eterna.

Oppure

1° Lettore: La sera di quel giorno, il primo della settimana, mentre erano chiuse le porte del luogo dove si trovavano i discepoli per timore dei

Giudei, venne Gesù, stette in mezzo e disse loro: «Pace a voi!» (Gv 20,19).

2° Lettore: *Maria, Madre di Dio, il tuo Figlio ha aperto la pace del suo Regno per i suoi discepoli sulla terra. Aiutaci a custodirla e a diffonderla.*

Oppure

1° Lettore: Venite, ritorniamo al Signore: Dopo due giorni ci ridarà la vita e il terzo ci farà rialzare, e noi vivremo alla sua presenza. Affrettiamoci a conoscere il Signore, la sua venuta è sicura come l'aurora (Os 6,1-3).

2° Lettore: *La fede nella risurrezione del Signore ci riempie di speranza, per la sicura salvezza che ci porta il tuo Figlio, santa Madre di Dio.*

1 Padre nostro, 10 Ave Maria, 1 Gloria.

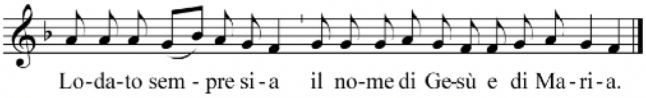

2. L'ASCENSIONE DI GESÙ AL CIELO.

1° Lettore: Poi Gesù condusse fuori i discepoli verso Betania e, alzate le mani, li benedisse. Mentre li benediceva, si staccò da loro e fu portato verso il cielo (Lc 24, 50-51).

2° Lettore: *Contempliamo, Maria, la nostra creazione collocata nei cieli, nella gloria di Dio. È la promessa di un ritorno al Padre di tutti noi.*

Oppure

1° Lettore: Il Signore Gesù fu elevato in cielo e sedette alla destra di Dio. Allora gli apostoli partirono e predicarono dappertutto, mentre il Signore agiva insieme con loro e confermava la Parola con i segni che la accompagnavano (Mc 16,19-20).

2° Lettore: *Maria, il tuo Figlio, lasciata questa terra non ha abbandonato la sua Chiesa. Svelaci la sua presenza in mezzo a noi, che continua a compiere la sua opera di salvezza.*

Oppure

1° Lettore: Io sono il Signore, tuo Dio, fin dal paese d'Egitto, non c'è salvatore fuori di me. La morte è stata ingoiata per la vittoria. Dov'è, o morte, la tua peste? Dov'è, o inferi, il vostro sterminio? Siano rese grazie a Dio che ci dà la vittoria per mezzo del Signore nostro Gesù Cristo! (Os 13,4; 1Cor 15,55.57).

2° Lettore: *Saliamo anche noi dall'abisso. Usciamo anche noi con lui dalla prigionia del male. Il male di cui facciamo esperienza sciolga le sue catene, mentre siamo trasferiti nel regno del tuo Figlio, o Maria.*

1 Padre nostro, 10 Ave Maria, 1 Gloria.

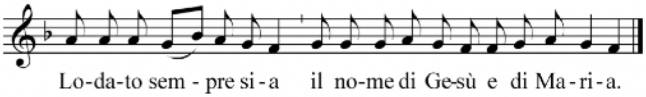

3. LA DISCESA DELLO SPIRITO SANTO SULLA CHIESA.

1° Lettore: Mentre il giorno di Pentecoste stava per finire, venne all'improvviso dal cielo un rombo, come di vento che si abbatte gagliardo e riempì tutta la casa dove si trovavano. Apparvero loro lingue come di fuoco che si dividevano e si posarono su ciascuno di loro ed essi furono tutti pieni di Spirito Santo (*Atti* 2, 1-4).

2° Lettore: O Maria, testimone dell'efficacia dello Spirito Santo, rendici disponibili al fuoco dell'amore di Dio, perché si realizzi la speranza del Signore e il mondo si infiammi di carità.

Oppure

1° Lettore: Quand'ebbero terminato la preghiera, il luogo in cui erano radunati tremò e tutti furono colmati di Spirito Santo e proclamavano la parola di Dio con franchezza (At 4,31).

2° Lettore: Maria, lo Spirito che ti ha adombrata continui ad effondersi sulla Chiesa, e generi ancora un'umanità nuova, degna della nuova creazione priva di ingiustizia e di male.

Oppure

1° Lettore: Io li amerò profondamente, poiché la mia ira si è allontanata da loro. Sarò come rugiada per Israele. Ritorneranno a sedersi alla mia ombra. Chi è saggio comprenda queste cose, chi ha intelligenza le comprenda. Poiché rette sono le vie del Signore, i giusti camminano in esse (Os 14, 5.6.8).

2° Lettore: Adombrata di Spirito Santo, Maria, tu ci incoraggi a lasciarci avvolgere dall'Amore di Dio per noi: sollievo e protezione, forza e purificazione, libertà e servizio.

1 Padre nostro, 10 Ave Maria, 1 Gloria.

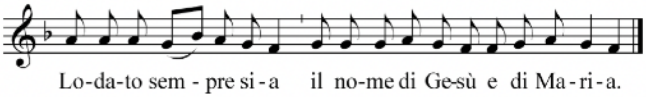

4. L'ASSUNZIONE DI MARIA IN CIELO

1° Lettore: «Grandi cose ha fatto per me l'Onnipotente e Santo è il suo nome. D'ora in poi tutte le generazioni mi chiameranno beata». (Lc 1,49.48).

2° Lettore: Ti seguiamo Maria santissima, che condividi la gloria del tuo Signore. Egli ti ha concesso di esprimere la sua vittoria sul male, sul peccato e sulla morte, profezia della beatitudine promessa a tutti i credenti.

Oppure

1° Lettore: Un segno grandioso apparve nel cielo: una donna vestita di sole, con la luna sotto i suoi piedi e, sul capo, una corona di dodici stelle. Essa partorì un figlio maschio, destinato a governare tutte le nazioni con scettro di ferro (Ap 12,1.5).

2° Lettore: Maria, donna gloriosa, che contempli il compimento delle promesse di pace e di conforto del Signore nel cielo, conforta anche noi con la fede in Dio.

Oppure

1° Lettore: Il numero degli Israeliti sarà come la sabbia del mare, che non si può misurare né contare, e si dirà loro: «Siete figli del Dio vivente». Dite ai vostri fratelli: «Popolo mio» e alle vostre sorelle: «Amata» (Os 2,1.3).

2° Lettore: Sei la prima del tuo popolo, o Maria, la prima di tutti noi a godere della gloria del Cielo. In te strappata alla morte, noi riconosciamo l'amore del Signore per questa umanità che invita ad appartenergli.

1 Padre nostro, 10 Ave Maria, 1 Gloria.

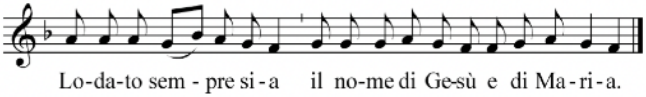

5. L'INCORONAZIONE DI MARIA REGINA DEL CIELO E DELLA TERRA.

1° Lettore: Nel cielo apparve poi un segno grandioso: una donna vestita di sole, con la luna sotto i suoi piedi e sul suo capo una corona di dodici stelle (Ap 12, 1).

2° Lettore: Primizia dell'umanità redenta dal Signore, splendi innanzi a noi pellegrini e ci incoraggi al cielo, nostra patria, o Maria, perché condividiamo la tua sorte luminosa, dopo l'esilio di questa valle di lacrime.

Oppure

1° Lettore: Quando il Figlio dell'uomo verrà nella sua gloria, e tutti gli angeli con lui, siederà sul trono della sua gloria. Allora dirà a quelli che saranno alla sua destra: «Venite, benedetti del Padre mio, ricevete in eredità il regno preparato per voi fin dalla creazione del mondo» (Mt 25,31.34)

2° Lettore: Maria, regina del cielo e della terra, tu hai cominciato a partecipare alla regalità del tuo Figlio, in attesa che anche tutti noi condividiamo il regno di Dio. Cominciamo ad esercitare fin d'ora la sua giustizia e la sua pace.

Oppure

1° Lettore: In quel tempo farò per loro un'alleanza e li farò riposare tranquilli. «Ti farò mia sposa per sempre, ti farò mia sposa nella giustizia e nel diritto, nell'amore e nella benevolenza, ti farò mia sposa nella fedeltà e tu conoscerai il Signore» (Os 2,20.21-22).

2° Lettore: Maria santissima, vergine e Madre, sei la donna del Paradiso, sposa al nuovo Adamo. Immagine del popolo santo di Dio, condividi con l'Altissimo il suo Regno, nel suo manifestarsi in mezzo a noi come pure nel suo compimento glorioso in cielo.

1 Padre nostro, 10 Ave Maria, 1 Gloria.

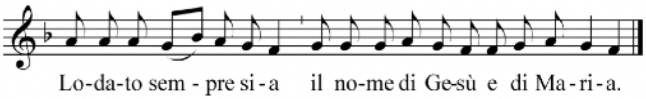

INDULGENZA

A coloro che sostano in preghiera per la recita del santo Rosario, la Chiesa accorda il dono dell'indulgenza per sé o per i defunti. Ricordiamo le condizioni necessarie: distacco dal male e dal peccato (confessione nei 15 giorni precedenti o successivi); unità con Dio (comunione eucaristica nei 15 giorni precedenti o successivi); unità di fede (recita del Credo) e di comunione con la Chiesa (preghiera per il Papa). Proprio per questa ultima necessità, ora si dice insieme un "Padre nostro" un' "Ave Maria", un "Gloria al Padre" secondo le intenzioni del Papa.

Guida:

Per l'acquisto delle sante indulgenze, preghiamo insieme secondo le intenzioni del Papa *(Padre nostro, Ave Maria, Gloria al Padre)*.

Guida:

Per i nostri cari defunti:

Tutti:

L'eterno riposo dona loro, Signore, e splenda ad essi la luce perpetua. Riposino in pace. Amen.

Si può ripetere tre volte.

LITANIE

LITANIE LAURETANE

Signore, pietà	**Signore, pietà**
Cristo, pietà	**Cristo, pietà**
Signore, pietà	**Signore, pietà**
Padre dei cieli che sei Dio	**pietà di noi**
Figlio redentore del mondo, Dio	**pietà di noi**
Spirito Santo, Dio	**pietà di noi**
Santa Trinità, unico Dio	**pietà di noi**

Santa Maria **prega per noi**
Santa Madre di Dio
Santa Vergine delle vergini
Madre di Cristo
Madre della Chiesa
Madre della misericordia
Madre della divina grazia
Madre della speranza
Madre purissima
Madre castissima
Madre sempre vergine
Madre immacolata
Madre degna d'amore
Madre ammirabile
Madre del buon consiglio
Madre del Creatore
Madre del Salvatore
Vergine prudente
Vergine degna di onore
Vergine degna di lode
Vergine potente
Vergine clemente
Vergine fedele
Specchio di perfezione
Sede della Sapienza
Fonte della nostra gioia
Tempio dello Spirito Santo
Tabernacolo dell'eterna gloria
Dimora consacrata a Dio
Rosa mistica
Torre della santa città di Davide
Fortezza inespugnabile
Santuario della divina presenza
Arca dell'alleanza
Porta del cielo
Stella del mattino
Salute degli infermi
Rifugio dei peccatori
Sollievo dei migranti
Consolatrice degli afflitti
Aiuto dei cristiani
Regina degli angeli
Regina dei patriarchi
Regina dei profeti
Regina degli Apostoli
Regina dei martiri
Regina dei confessori della fede
Regina delle vergini
Regina di tutti i santi
Regina concepita senza peccato
Regina assunta in cielo
Regina delle famiglie
Regina del rosario
Regina della pace

Agnello di Dio, che togli i peccati del mondo	**perdonaci, Signore**
Agnello di Dio, che togli i peccati del mondo	**ascoltaci, Signore**
Agnello di Dio, che togli i peccati del mondo	**abbi pietà di noi**

LITANIE DELL'ADDOLORATA

Signore, pietà **Signore, pietà**
Cristo, pietà **Cristo, pietà**
Signore, pietà **Signore, pietà**
Padre dei cieli che sei Dio **pietà di noi**
Figlio redentore del mondo, Dio **pietà di noi**
Spirito Santo, Dio **pietà di noi**
Santa Trinità, unico Dio **pietà di noi**

Santa Maria, **prega per noi.**
Madre del Crocifisso,
Madre del cuore trafitto
Madre del Redentore
Madre dei redenti
Madre dei viventi
Madre dei discepoli
Vergine obbediente
Vergine offerente
Vergine fedele
Vergine del silenzio
Vergine del perdono
Vergine dell'attesa
Donna esule
Donna forte
Donna intrepida
Donna del dolore
Donna della nuova alleanza
Donna della speranza
Novella Eva
Socia del Redentore
Serva della riconciliazione
Difesa degli innocenti
Coraggio dei perseguitati
Fortezza degli oppressi
Speranza dei peccatori
Consolazione degli afflitti
Rifugio dei miseri
Conforto degli esuli
Sostegno dei deboli
Sollievo degli infermi
Regina dei martiri
Gloria della Chiesa
Vergine della Pasqua

Agnello di Dio, che togli i peccati del mondo **perdonaci, Signore**
Agnello di Dio, che togli i peccati del mondo **ascoltaci, Signore**
Agnello di Dio, che togli i peccati del mondo **abbi pietà di noi**

LITANIE DI MARIA REGINA

Signore, pietà **Signore, pietà**
Cristo, pietà **Cristo, pietà**
Signore, pietà **Signore, pietà**
Padre dei cieli che sei Dio **pietà di noi**
Figlio redentore del mondo, Dio **pietà di noi**
Spirito Santo, Dio **pietà di noi**
Santa Trinità, unico Dio **pietà di noi**

Santa Maria **prega per noi**
Santa Madre di Dio
Santa Vergine delle vergini
Figlia prediletta del Padre
Madre di Cristo re dei secoli
Gloria dello Spirito Santo
Vergine figlia di Sion
Vergine povera e umile
Vergine mite e docile
Serva obbediente nella fede
Madre del Signore
Cooperatrice del Redentore
Piena di grazia
Fonte di bellezza
Tesoro di virtù e sapienza
Frutto primo della redenzione
Discepola perfetta di Cristo
Immagine purissima della Chiesa
Donna della nuova alleanza
Donna vestita di sole
Donna coronata di stelle
Signora di bontà immensa
Signora del perdono
Signora delle nostre famiglie
Letizia del nuovo Israele
Splendore della santa Chiesa
Onore del genere umano
Avvocata di grazia
Ministra della pietà divina
Aiuto del popolo di Dio
Regina dell'amore
Regina di misericordia
Regina della pace
Regina degli angeli
Regina dei patriarchi
Regina dei profeti
Regina degli Apostoli
Regina dei martiri
Regina dei confessori della fede
Regina delle vergini
Regina di tutti i santi
Regina concepita senza peccato
Regina assunta in cielo
Regina della terra
Regina del cielo
Regina dell'universo

Agnello di Dio, che togli i peccati del mondo **perdonaci, Signore**
Agnello di Dio, che togli i peccati del mondo **ascoltaci, Signore**
Agnello di Dio, che togli i peccati del mondo **abbi pietà di noi**

LITANIE DEI SANTI

Signore, pietà	**Signore, pietà**
Cristo, pietà	**Cristo, pietà**
Signore, pietà	**Signore, pietà**
Padre dei cieli che sei Dio	**pietà di noi**
Figlio redentore del mondo, Dio	**pietà di noi**
Spirito Santo, Dio	**pietà di noi**
Santa Trinità, unico Dio	**pietà di noi**

Santa Maria, **prega per noi.**
Santa Madre di Dio
Santa Maria della vita
Santa Maria del soccorso
Santa Maria della pace
Santa Maria della pietà
Santa Maria della misericordia
Santa Maria della carità
Santa Maria delle grazie
Santa Maria del suffragio
Santa Maria salute degli infermi
Nostra Signora della fiducia
San Michele
Santi angeli di Dio
San Giuseppe
San Giovanni Battista
Santi patriarchi e profeti
Santi Pietro e Paolo
Sant'Andrea
San Giovanni
Santi apostoli ed evangelisti
Santa Maria Maddalena
Santi discepoli del Signore
Santo Stefano
San Lorenzo
San Sebastiano
Santi Cosma e Damiano
San Procolo
Santi Vitale ed Agricola
Sant'Elia Facchini
Santa Lucia
Santa Maria Goretti
Santa Teresa Benedetta della Croce
Santi martiri di Cristo
San Silvestro
San Gregorio
Sant'Ambrogio
Sant' Agostino
San Petronio
Santi Cirillo e Metodio
San Benedetto
San Francesco
San Domenico
Sant'Antonio da Padova
San Camillo de' Lellis
San Giovanni di Dio
San Vincenzo de' Paoli
San Rocco
San Giuseppe Moscati
Santa Caterina da Siena
Santa Brigida di Svezia
Santa Caterina da Bologna
Santa Rita da Cascia
Santa Clelia
Santi e Sante di Dio.

Agnello di Dio, che togli i peccati del mondo	**perdonaci, Signore**
Agnello di Dio, che togli i peccati del mondo	**ascoltaci, Signore**
Agnello di Dio, che togli i peccati del mondo	**abbi pietà di noi**

ORAZIONE CONCLUSIVA

[Prega per noi, santa Madre di Dio
Rendici degni delle promesse di Cristo]

Preghiamo.
Concedi ai tuoi fedeli, Signore Dio nostro, di godere sempre la salute del corpo e dello spirito, e per la gloriosa intercessione di Maria santissima, sempre Vergine, [e di tutti i santi] salvaci dai mali che ora ci rattristano e guidaci alla gioia senza fine. Per Cristo nostro Signore. **Amen.**

oppure si può utilizzare qualche passaggio delle preghiere seguenti.

ATTO DI CONSACRAZIONE DELL'UCRAINA, DELLA RUSSIA, DI NOI STESSI AL CUORE IMMACOLATO DI MARIA (25 MARZO 2022)

O Maria, Madre di Dio e Madre nostra, noi, in quest'ora di tribolazione, ricorriamo a te. Tu sei Madre, ci ami e ci conosci: niente ti è nascosto di quanto abbiamo a cuore. Madre di misericordia, tante volte abbiamo sperimentato la tua provvidente tenerezza, la tua presenza che riporta la pace, perché tu sempre ci guidi a Gesù, Principe della pace.

Ma noi abbiamo smarrito la via della pace. Abbiamo dimenticato la lezione delle tragedie del secolo scorso, il sacrificio di milioni di caduti nelle guerre mondiali. Abbiamo disatteso gli impegni presi come Comunità delle Nazioni e stiamo tradendo i sogni di pace dei popoli e le speranze dei giovani. Ci siamo ammalati di avidità, ci siamo rinchiusi in interessi nazionalisti, ci siamo lasciati inaridire dall'indifferenza e paralizzare dall'egoismo. Abbiamo preferito ignorare Dio, convivere con le nostre falsità, alimentare l'aggressività, sopprimere vite e accumulare armi, dimenticandoci che siamo custodi del nostro prossimo e della stessa casa comune. Abbiamo dilaniato con la guerra il giardino della Terra, abbiamo ferito con il peccato il cuore del Padre nostro, che ci vuole fratelli e sorelle. Siamo diventati indifferenti a tutti e a tutto, fuorché a noi stessi. E con vergogna diciamo: perdonaci, Signore!

Nella miseria del peccato, nelle nostre fatiche e fragilità, nel mistero d'iniquità del male e della guerra, tu, Madre santa, ci ricordi che Dio non ci abbandona, ma continua a guardarci con amore, desideroso di perdonarci e rialzarci. È Lui che ci ha donato te e ha posto nel tuo Cuore immacolato un rifugio per la Chiesa e per l'umanità. Per bontà divina sei con noi e anche nei tornanti più angusti della storia ci conduci con tenerezza.

Ricorriamo dunque a te, bussiamo alla porta del tuo Cuore noi, i tuoi cari figli che in ogni tempo non ti stanchi di visitare e invitare alla conversione. In quest'ora buia vieni a soccorrerci e consolarci. Ripeti a ciascuno di noi:

“Non sono forse qui io, che sono tua Madre?” Tu sai come sciogliere i grovigli del nostro cuore e i nodi del nostro tempo. Riponiamo la nostra fiducia in te. Siamo certi che tu, specialmente nel momento della prova, non disprezzi le nostre suppliche e vieni in nostro aiuto.
Così hai fatto a Cana di Galilea, quando hai affrettato l’ora dell’intervento di Gesù e hai introdotto il suo primo segno nel mondo. Quando la festa si era tramutata in tristezza gli hai detto: «Non hanno vino» (Gv 2,3). Ripetilo ancora a Dio, o Madre, perché oggi abbiamo esaurito il vino della speranza, si è dileguata la gioia, si è annacquata la fraternità. Abbiamo smarrito l’umanità, abbiamo sciupato la pace. Siamo diventati capaci di ogni violenza e distruzione. Abbiamo urgente bisogno del tuo intervento materno.

Accogli dunque, o Madre, questa nostra supplica.
Tu, stella del mare, non lasciarci naufragare nella tempesta della guerra.
Tu, arca della nuova alleanza, ispira progetti e vie di riconciliazione.
Tu, “terra del Cielo”, riporta la concordia di Dio nel mondo.
Estingui l’odio, placa la vendetta, insegnaci il perdono.
Liberaci dalla guerra, preserva il mondo dalla minaccia nucleare.
Regina del Rosario, ridesta in noi il bisogno di pregare e di amare.
Regina della famiglia umana, mostra ai popoli la via della fraternità.
Regina della pace, ottieni al mondo la pace.

Il tuo pianto, o Madre, smuova i nostri cuori induriti. Le lacrime che per noi hai versato facciano rifiorire questa valle che il nostro odio ha prosciugato. E mentre il rumore delle armi non tace, la tua preghiera ci disponga alla pace. Le tue mani materne accarezzino quanti soffrono e fuggono sotto il peso delle bombe. Il tuo abbraccio materno consoli quanti sono costretti a lasciare le loro case e il loro Paese. Il tuo Cuore addolorato ci muova a compassione e ci sospinga ad aprire le porte e a prenderci cura dell’umanità ferita e scartata.

Santa Madre di Dio, mentre stavi sotto la croce, Gesù, vedendo il discepolo accanto a te, ti ha detto: «Ecco tuo figlio» (Gv 19,26): così ti ha affidato ciascuno di noi. Poi al discepolo, a ognuno di noi, ha detto: «Ecco tua madre» (v. 27). Madre, desideriamo adesso accoglierti nella nostra vita e nella nostra storia. In quest’ora l’umanità, sfinita e stravolta, sta sotto la croce con te. E ha bisogno di affidarsi a te, di consacrarsi a Cristo attraverso di te. Il popolo ucraino e il popolo russo, che ti venerano con amore, ricorrono a te, mentre il tuo Cuore palpita per loro e per tutti i popoli falcidiati dalla guerra, dalla fame, dall’ingiustizia e dalla miseria.

Noi, dunque, Madre di Dio e nostra, solennemente affidiamo e consacriamo al tuo Cuore immacolato noi stessi, la Chiesa e l’umanità

intera, in modo speciale la Russia e l'Ucraina. Accogli questo nostro atto che compiamo con fiducia e amore, fa' che cessi la guerra, provvedi al mondo la pace. Il sì scaturito dal tuo Cuore aprì le porte della storia al Principe della pace; confidiamo che ancora, per mezzo del tuo Cuore, la pace verrà. A te dunque consacriamo l'avvenire dell'intera famiglia umana, le necessità e le attese dei popoli, le angosce e le speranze del mondo.

Attraverso di te si riversi sulla Terra la divina Misericordia e il dolce battito della pace torni a scandire le nostre giornate. Donna del sì, su cui è disceso lo Spirito Santo, riporta tra noi l'armonia di Dio. Disseta l'aridità del nostro cuore, tu che "sei di speranza fontana vivace". Hai tessuto l'umanità a Gesù, fa' di noi degli artigiani di comunione. Hai camminato sulle nostre strade, guidaci sui sentieri della pace. Amen.

PREGHIERA DELL'ARCIVESCOVO
(SANTUARIO B.V. DI S. LUCA 13 MARZO 2022)
Padre di tutti, tu conti i passi del nostro vagare e hai mandato tuo Figlio per insegnarci a camminare insieme e per aprirci la via del cielo.
Signore Gesù, fratello di tutti, dalla croce ci hai affidato a Maria e affidi lei a noi come Madre. Niente potrà separarci dal tuo amore. Niente ci separi dall'amore fraterno, perché siamo tra noi una
cosa sola come te e il Padre.
Spirito Santo, guarisci le nostre divisioni, liberaci dall'indifferenza e dai pregiudizi, estirpa i semi di odio e di violenza che abbiamo coltivato nel nostro cuore e seminato nel campo del mondo.
Maria, Madre di tutti i viventi, prega per noi.

Padre di misericordia, educa noi tuoi figli a dominare l'istinto di dominio sempre
accovacciato alla porta del cuore. Fa' di noi figli forti senza essere potenti.
Signore Gesù, Principe della pace, perdonaci, perché non abbiamo percorso cammini di pace.
Spirito di comunione, sciogli le incomprensioni, spegni i rancori, drizza ciò che è sviato. Donaci la sapienza del cuore perché dedichiamo ogni istante del nostro tempo a combattere il male e cercare le vie della pace nella giustizia verso tutti.
Maria, Regina della pace, prega per noi.

Padre della luce, il buio oscura la terra e rende cieca l'umanità tanto che il fratello uccide suo fratello. Stendi il tuo braccio contro l'impero delle tenebre e spegni ogni guerra. Accogli nella tua pace i defunti; dona a loro e a noi la luce del tuo amore più forte del male.

Signore Gesù, Luce da Luce, il tuo corpo lacerato sulla croce è di nuovo lacerato dalle nostre divisioni. Il terremoto che accompagnò il buio alla tua morte si ripete oggi nel terremoto di ogni guerra, che distrugge la fragile vita di ogni persona e scuote alle fondamenta la convivenza della famiglia umana. Fa' di noi luce del mondo.
Spirito Santo, Consolatore perfetto, consola chi è disperato, proteggi chi ha perduto tutto, sostieni i piccoli e i vecchi, disarma i cuori e le mani, guarisci i malati, libera i cuori degli uomini da ogni atomo di odio che rende il mondo inospitale, abbassa l'orgoglio dei superbi, ispira ai responsabili delle nazioni il proposito di cecare insieme soluzioni durature perché possiamo vivere in pace tra fratelli.
Maria, Madre del buon consiglio, la spada della guerra trafigge oggi di nuovo la tua anima. Ti supplichiamo di fermare la guerra e ogni violenza in Ucraina e ovunque.
Sotto la tua protezione cerchiamo rifugio, santa Madre di Dio: non disprezzare le suppliche di noi che siamo nella prova, e liberaci da ogni pericolo, o Vergine gloriosa e benedetta.
Maria, Consolatrice degli afflitti, prega con noi.

INTERCESSIONI

INVOCAZIONI A CRISTO

** da fare sempre*

Nella tua misericordia
salvaci, Signore.
Da ogni male
Da ogni peccato
Dalle insidie del diavolo
Dall'odio e dalla violenza
Dal flagello delle epidemie
Dalla morte eterna
Per la tua incarnazione
Per il tuo digiuno nel deserto
Per la tua passione e la tua croce
Per la tua morte e sepoltura
Per la tua risurrezione dai morti
Per la tua gloriosa ascensione
Per il dono dello Spirito Santo
Per la tua venuta nella gloria

SUPPLICHE
PER LE PRESENTI NECESSITÀ

Perdona le nostre colpe
ascoltaci, Signore.
Guidaci a vera conversione
Benedici questo popolo
a te consacrato
Donaci la tua misericordia
Libera l'umanità dalla fame e dalla guerra
Liberaci dalle malattie
e dalle pestilenze
Dona al mondo intero
la giustizia e la pace
* Conforta e illumina
la tua santa Chiesa
* Proteggi il Papa, i vescovi,
i presbiteri e tutti i ministri
del Vangelo
* Manda nuovi operai
nella tua messe
* Dona a tutti i cristiani
l'unità della fede
* Conduci tutti gli uomini
alla verità del Vangelo
Sii presente in ogni casa
e in ogni famiglia
Illumina con la tua sapienza
i legislatori e i governanti

Dona perseveranza
a chi si prende cura dei malati
Conforta i nostri fratelli infermi
e sofferenti

Concedi a tutti i defunti
la gioia del tuo regno.

Gesù, Figlio del Dio vivente, ascolta la nostra supplica.
Gesù, Figlio del Dio vivente, ascolta la nostra supplica.

Si conclude con una delle orazioni seguenti, per chiedere la fine del contagio e il rimedio ai danni della pandemia

ANTOLOGIA DI PREGHIERE

1. Maria salute degli infermi

Concedi ai tuoi fedeli, Signore Dio nostro, di godere sempre la salute del corpo e dello spirito e per la gloriosa intercessione di Maria santissima, sempre vergine, salvaci dai mali che ora ci rattristano e guidaci alla gioia senza fine. Per Cristo nostro Signore. Amen.

2. Maria, Madre della consolazione

O Padre, che per mezzo della Vergine Maria hai mandato al mondo il consolatore promesso dai profeti, Gesù Cristo tuo Figlio, per sua intercessione fa' che possiamo ricevere e condividere con i nostri fratelli l'abbondanza delle tue consolazioni. Per Cristo nostro Signore. Amen.

3. Beata vergine di San Luca

O Dio, grande e misericordioso, che nella Beata Vergine Maria, Madre del tuo Figlio, hai costituito nei secoli il segno della nostra difesa e del nostro onore, nella tua bontà concedi che, confortati dal suo potente aiuto sulla terra, meritiamo di godere con Lei la tua visione nel cielo.
Per Cristo nostro Signore. Amen.

4. In tempo di pandemia

Dio onnipotente ed eterno, provvido rifugio in ogni pericolo, rivolgi propizio il tuo sguardo verso di noi che con fede ti supplichiamo nella tribolazione e concedi l'eterno riposo ai defunti, sollievo a chi piange, salute agli ammalati, pace a chi muore, forza agli operatori sanitari, spirito di sapienza ai governanti, e l'animo di accostarsi a tutti con amore per glorificare insieme il tuo santo nome. Per Cristo nostro Signore. Amen.

5. Beata vergine del soccorso

Soccorri il tuo popolo, Signore, e per intercessione di Maria, Madre immacolata del tuo Figlio, fa' che risorgiamo dal peccato alla vita perché liberi da tutti i pericoli possiamo godere la tua pace. Per Cristo nostro Signore. Amen.

6. Dio conceda quello che chiediamo con fede

O Dio, nostro rifugio e nostra forza, ascolta le preghiere ardenti dei tuoi fedeli: tu che sei l'autore e il compimento della fede, concedici di ottenere efficacemente quello che ti chiediamo con ferma fiducia.
Per Cristo nostro Signore. Amen.

7. Dio vuole la conversione e la vita e allontana da noi i flagelli della sciagura.

O Dio, che non vuoi la morte del peccatore ma che si converta e viva, guarda benigno il tuo popolo fedele: allontana da noi i flagelli delle malattie e delle sciagure, perché, riconoscenti della tua misericordia, viviamo sempre nella tua pace.
Per Cristo nostro Signore. Amen.

8. Maria regina della pace

O Dio, che nel tuo unico Figlio, hai aperto agli uomini la sorgente della pace, per intercessione della beata Vergine Maria, rendi all'umanità che tu ami la tranquillità tanto desiderata e invocata, perché formi una sola famiglia unita nel vincolo della carità fraterna.
Per Cristo nostro Signore. Amen.

ADORAZIONE EUCARISTICA

CANTO EUCARISTICO

1. **Genti tutte** proclamate il mistero del Signor,
del suo corpo e suo sangue che la Vergine donò,
e fu sparso in sacrificio per salvar l'umanità.

2. Dato a noi da Madre pura, per noi tutti s'incarnò.
La feconda sua parola tra le genti seminò.
Con amore generoso la sua vita consumò.

3. Nella notte della cena coi fratelli si trovò
del pasquale sacro rito ogni regola compì,
agli Apostoli ammirati come cibo si donò.

4. La parola del Signore pane e vino trasformò;
pane in carne, vino in sangue, in memoria consacrò.
Non i sensi, ma la fede, prova questa verità.

5. **Adoriamo il Sacramento** che Dio Padre ci donò,
nuovo patto, nuovo rito, nella fede si compì
al mistero è fondamento la parola di Gesù.

6. Gloria al Padre Onnipotente, gloria al Figlio Redentor,
lode grande, sommo onore, all'Eterna Carità.
Gloria immensa, eterno amore, alla Santa Trinità. Amen.

Oppure

R. **Pane vivo, spezzato per noi, a Te gloria, Gesù!**
Pane nuovo, vivente per noi, Tu ci salvi da morte!

1. Ti sei donato a tutti corpo crocifisso;
hai dato la Tua vita pace per il mondo.

2. Hai condiviso il pane che rinnova l'uomo;
a quelli che hanno fame Tu prometti il Regno.

3. Tu sei fermento vivo per la vita eterna.
Tu semini il Vangelo nelle nostre mani.

4. Venuta la Tua ora di passare al Padre,
Tu apri le braccia per morire in croce.

5. Per chi ha vera sete cambi l'acqua in vino;
per chi si è fatto schiavo spezzi le catene.

6. A chi non ha più nulla offri il vero amore;
il cuore può cambiare, se rimani in noi.

7. In Te riconciliati cielo e terra cantano!
Mistero della fede: Cristo, ti annunciamo!

Oppure
1. **Hai dato un cibo** a noi, Signore, germe vivente di bontà.
Nel tuo Vangelo, o buon pastore, sei stato guida e verità.
R. **Grazie diciamo a te, Gesù! Resta con noi, non ci lasciare:**
sei vero amico solo tu.

2. Alla tua mensa accorsi siamo pieni di fede nel mister.
O Trinità noi ti invochiamo: Cristo sia pace al mondo inter

Oppure
1. **Mistero della Cena** è il Corpo di Gesù mistero della Croce è il Sangue di Gesù e questo pane e vino è Cristo in mezzo ai suoi. Gesù risorto e vivo sarà sempre con noi.

2. Mistero della Chiesa è il Corpo di Gesù mistero della pace è il Sangue di Gesù il pane che mangiamo fratelli ci farà intorno a questo altare l'amore crescerà.

Oppure
R. **Pane del cielo sei tu, Gesù, via d'amore: tu ci fai come te.**
1. No, non è rimasta fredda la terra: tu sei rimasto con noi per nutrirci di te, Pane di vita, ed infiammare col tuo amore tutta l'umanità.

2. Sì, il Cielo è qui su questa terra: Tu sei rimasto con noi
ma ci porti con Te nella tua casa dove vivremo insieme a Te tutta l'eternità

3. No, la morte non può farci paura: Tu sei rimasto con noi. E chi vive di Te vive per sempre. Sei Dio con noi, sei Dio per noi,Dio in mezzo a noi

ASCOLTO

DOMENICA
Dal Vangelo secondo Giovanni (Gv 14, 23-29)
In quel tempo, Gesù disse [ai suoi discepoli]: «Se uno mi ama, osserverà la mia parola e il Padre mio lo amerà e noi verremo a lui e prenderemo dimora presso di lui.
Vi lascio la pace, vi do la mia pace. Non come la dà il mondo, io la do a voi. Non sia turbato il vostro cuore e non abbia timore».

Commento
Abbiamo timore, Signore, davanti alla violenza e alla guerra. Siamo tentati di pensare che non ci sia alternativa alla logica del mondo. Tu, invece, davanti all'ingiustizia che ti colpiva, non hai esercitato la stessa violenza: tu hai amato.
Anche adesso, risorto dopo la passione, ci annuncia che la vera pace è nell'osservanza della sua parola. Il sacramento del tuo corpo ci svela ancora che solo la misericordia vince il male.

Si osserva un congruo momento di silenzio per l'adorazione

LUNEDÌ
Dal Vangelo secondo Matteo (Mt 2,13-23)

I Magi erano appena partiti, quando un angelo del Signore apparve in sogno a Giuseppe e gli disse: «Àlzati, prendi con te il bambino e sua madre, fuggi in Egitto e resta là finché non ti avvertirò: Erode infatti vuole cercare il bambino per ucciderlo».
Egli si alzò, nella notte, prese il bambino e sua madre e si rifugiò in Egitto, dove rimase fino alla morte di Erode, perché si compisse ciò che era stato detto dal Signore per mezzo del profeta: *Dall'Egitto ho chiamato mio figlio.*

Commento
Signore Gesù, tu hai subito la violenza e l'iniquità del male. Abbi pietà di quanti ancora oggi sono costretti a fuggire per mettersi in salvo con i proprio cari.
La tua presenza in Egitto realizzò la profezia della salvezza anche di quel popolo. L'accoglienza che ancora oggi possiamo esprimere ai profughi salvi anche noi dalle nostre complicità con il male.

Si osserva un congruo momento di silenzio per l'adorazione

MARTEDÌ
Dal Vangelo secondo Luca (Lc 2,33-35)

In quel tempo, il padre e la madre di Gesù si stupivano delle cose che si dicevano di lui. Simeone li benedisse e a Maria, sua madre, disse: «Ecco, egli è qui per la caduta e la risurrezione di molti in Israele e come segno di contraddizione – e anche a te una spada trafiggerà l'anima, affinché siano svelati i pensieri di molti cuori».

Commento
Tu, Signore, sei la pietra posta dal Padre: inciampo per i superbi, sostegno per gli umili. Su di te cadono i violenti e gli avidi, su di te risorgono i poveri e gli afflitti.
L'eucaristia che ci raccoglie in adorazione continua ad annunciare che tu crocifisso sei risorto, che tu sei la contraddizione del mondo e la speranza degli umili di cuore.
Si osserva un congruo momento di silenzio per l'adorazione

MERCOLEDÌ
Dal Vangelo secondo Luca (Lc 2,41-51)

Dopo tre giorni i genitori trovarono Gesù nel tempio […]. Al vederlo restarono stupiti, e sua madre gli disse: «Figlio, perché ci hai fatto questo? Ecco, tuo padre e io, angosciati, ti cercavamo».
Ed egli rispose loro: «Perché mi cercavate? Non sapevate che io devo occuparmi delle cose del Padre mio?».

Commento
Signore Gesù Cristo, non sei assente. Noi piuttosto siamo lontani a te. Ti troveremo sempre nella volontà del Padre. Quando anche noi diremo con convinzione "sia fatta la tua volontà" ti troveremo subito, dove ci precedi e ci attendi, a vivere la volontà del Padre celeste. Il pane eucaristico, nel quale hai consegnato a noi la tua obbedienza al Padre fino alla perfezione, alimenta con efficacia la nostra fedeltà.

Si osserva un congruo momento di silenzio per l'adorazione

GIOVEDÌ
Dal Vangelo secondo Luca (Lc 1,39-47)

In quei giorni, Elisabetta disse a Maria: «Ecco, appena il tuo saluto è giunto ai miei orecchi, il bambino ha sussultato di gioia nel mio grembo. E beata colei che ha creduto nell'adempimento di ciò che il Signore le ha detto».
Allora Maria disse: «L'anima mia magnifica il Signore e il mio spirito esulta in Dio, mio salvatore».

Commento
La tua visita, santa Madre di Dio, ci riempie di gioia, perché con te giunge a noi il tuo Figlio Gesù Cristo, nostro Salvatore. Te beata per la tua fede, e noi con te, che crediamo che il tuo Figlio è vivo e presente in mezzo a noi, promessa di ogni bene, sicura liberazione dal male per tutti.

Si osserva un congruo momento di silenzio per l'adorazione

VENERDÌ
Dal Vangelo secondo Giovanni (Gv 19,25-27)

Gesù allora, vedendo la madre e accanto a lei il discepolo che egli amava, disse alla madre: «Donna, ecco tuo figlio!». Poi disse al discepolo: «Ecco tua madre!». E da quell'ora il discepolo l'accolse con sé.

Commento
Dal sacramento del tuo sacrifico, Cristo Agnello che togli il peccato del mondo, continui ad affidarci a Maria e ad indicarla a noi come madre. Sappiamo di essere nei suoi pensieri; la vogliamo con noi come nostro conforto. In lei, coronamento della tua opera di redenzione, sentiamo la rivelazione della tenerezza di Dio compiuta.

Si osserva un congruo momento di silenzio per l'adorazione

SABATO
Dal Vangelo secondo Giovanni (Gv 2,1-11)

In quel tempo vi fu una festa di nozze a Cana di Galilea e c'era la madre di Gesù. Fu invitato alle nozze anche Gesù con i suoi discepoli.
Venuto a mancare il vino, la madre di Gesù gli disse: «Non hanno vino».
E Gesù le rispose: «Donna, che vuoi da me? Non è ancora giunta la mia ora». Sua madre disse ai servitori: «Qualsiasi cosa vi dica, fatela».

Commento
Insieme con Maria sentiamo che l'ora del tuo Regno è giunta. È questo il momento in cui mettersi al tuo servizio con passione e fedeltà, per la gioia dell'umanità intorno a noi. Il pane dell'eucaristia ci annuncia infatti che tu che hai dato la vita per amore non sei perduto, ma sei vivo per sempre. Nutriti di te sappiamo che ci perde la sua vita per te, la trova.

Si osserva un congruo momento di silenzio per l'adorazione

SUPPLICA

Si consiglia di recitare in parte o interamente la preghiera composta dall'Arcivescovo per il pellegrinaggio a S. Luca del 13 marzo scorso (p. 23), oppure qualche orazione (p. 25) oppure qualche preghiera dei fedeli del giorno, presa dal lezionario proprio di questa settimana di celebrazioni in onore della B.V. di San Luca.

BENEDIZIONE EUCARISTICA

Orazione

Signore Gesù Cristo, che nel mirabile sacramento dell'Eucaristia
ci hai lasciato il memoriale della tua Pasqua,
fa' che adoriamo con viva fede
il santo mistero del tuo Corpo e del tuo Sangue,
per sentire sempre in noi i benefici della redenzione.
Tu che vivi e regni nei secoli dei secoli. **Amen**.

Dopo la benedizione

Gloria a te, Cristo Gesù, oggi e sempre Tu regnerai!
gloria a te! Presto verrai: sei speranza solo Tu!
Sia lode a te! Tutta la Chiesa
celebra il Padre con la tua voce
e nello Spirito canta di gioia.
Solo in te pace e unità! Amen! Alleluia!

Acclamazioni

Dio sia benedetto.
Benedetto il Suo Santo Nome.
Benedetto Gesù Cristo vero Dio e vero Uomo.
Benedetto il Nome di Gesù
Benedetto il suo Sacratissimo Cuore.
Benedetto il suo Preziosissimo Sangue.
Benedetto Gesù nel santissimo sacramento dell'altare.
Benedetto lo Spirito Santo Paraclito.
Benedetta la gran Madre di Dio, Maria Santissima.
Benedetta la sua Santa ed Immacolata Concezione
Benedetta la sua gloriosa Assunzione.
Benedetto il nome di Maria, Vergine e Madre.
Benedetto San Giuseppe suo castissimo sposo.
Benedetto Dio nei suoi angeli e nei suoi santi.

ANTOLOGIA DI CANTI

INDICE

1. ANDRÒ A VEDERLA UN DÌ 33
2. AVE MARIA DI FATIMA 33
3. AVE MARIA DI LOURDES 33
4. AVE, STELLA DEL MARE 34
5. GIOISCI, FIGLIA DI SION 34
6. GIOVANE DONNA 34
7. MAGNIFICAT 35
8. MARIA, TU CHE HAI ATTESO 35
9. MIRA IL TUO POPOLO 36
10. NOI VOGLIAM DIO 36
11. NOME DOLCISSIMO 36
12. O MARIA NOSTRA SPERANZA 36
13. REGINA COELI 37
14. SANTA MARIA DEL CAMMINO 37
15. SALVE REGINA 38
16. SCENDI DAL TRONO FULGIDO 39
17. SUB TUUM PRAESIDIUM 39
18. VERGIN SANTA (I) 40
19. VERGIN SANTA (II) 40

1. ANDRÒ A VEDERLA UN DÌ

1. Andrò a vederla un dì - in cielo, Patria mia.
Andrò a veder Maria, - mia gioia e mio amor.
Al ciel, al ciel, al ciel, andrò a vederla un dì.
Al ciel, al ciel, al ciel, andrò a vederla un dì.

2. "Andrò a vederla un dì" - è il grido di speranza,
che infondermi costanza - nel viaggio e fra i dolor.

2. AVE MARIA DI FATIMA

1. Il tredici maggio apparve Maria a tre pastorelli in "Cova d'Iria".
Ave, Ave, Ave Maria. Ave, Ave, Ave Maria.

2. Splendente di luce veniva Maria e il volto suo bello un sole apparia.

3. AVE MARIA DI LOURDES

1. È l'ora che pia la squilla fedel le note c'invia dell'Ave del ciel
Ave, Ave, Ave Maria! Ave, Ave, Ave Maria!

2. La Vergine bella la Madre d'amor nell'antro risplende di vivo baglior

4. Ave, stella del Mare
1. Ave, o stella del mare, madre gloriosa di Dio,
vergine sempre Maria, Porta felice del cielo.

2. Mostati madre per tutti, offri la nostra preghiera,
Cristo l'accolga benigno, lui che s'è fatto tuo figlio.

3. Vergine santa fra tutte, dolce regina del cielo,
rendi innocenti i tuoi figli, umili e puri di cuore.

4. Donaci giorni di pace, veglia sul nostro cammino,
fa' che vediamo tuo figlio, pieni di gioia nel cielo.

5. Gioisci, Figlia di Sion
1. Gioisci, figlia di Sion perché Dio ha posato il suo sguardo sopra di te,
ti ha colmata di grazia.
Rallegrati Maria, il Signore in te ha operato meraviglie per il tuo popolo.

Oggi si è compiuta in te la speranza dell'umanità
Oggi per il tuo sì Dio ci ha dato la salvezza,
per il tuo sì Dio è venuto tra noi.

2. Gioisci, figlia di Sion, ora in te il cielo dona alla terra una pioggia di grazie,
sorgenti di vita.
Rallegrati Maria quella spada che ha trafitto l' anima tua
ti ha resa madre per tutti noi.

3. Gioisci, madre di Dio, una nuova lode s' innalza al tuo nome in quest'era,
un canto vivo di gloria.
La tua voce sul nulla di noi faccia udire su tutta la terra
le note più alte di un nuovo magnificat.

6. Giovane donna
1. Giovane donna, attesa dell'umanità, un desiderio d'amore e pura libertà. Il Dio lontano è qui vicino a Te, voce silenzio, annuncio di verità.
Ave Maria, Ave Maria!

2. Dio t'ha prescelta qual madre piena di bellezza, ed il suo amore t'avvolgerà con la suo ombra. Grembo di Dio, venuto sulla terra, Tu sarai madre, di un uomo nuovo.

3. Ecco l'ancella, che vive della sua Parola, libero il cuore perché l'amore trovi casa. Ora l'attesa è densa di preghiera e l'uomo nuovo è qui in mezzo a noi.

7. MAGNIFICAT
R. Tutti i popoli mi diranno beata

L'anima mia magnifica il Signore *
e il mio spirito esulta in Dio, mio salvatore,
perché ha guardato l'umiltà della sua serva. *
D'ora in poi tutte le generazioni mi chiameranno beata.

Grandi cose ha fatto in me l'Onnipotente *
e Santo è il suo nome:
di generazione in generazione la sua misericordia *
si stende su quelli che lo temono.

Ha spiegato la potenza del suo braccio, *
ha disperso i superbi nei pensieri del loro cuore;
ha rovesciato i potenti dai troni, *
ha innalzato gli umili;
ha ricolmato di beni gli affamati, *
ha rimandato i ricchi a mani vuote.

Ha soccorso Israele, suo servo, *
ricordandosi della sua misericordia,
come aveva promesso ai nostri padri, *
ad Abramo e alla sua discendenza, per sempre.

Gloria al Padre e al Figlio *
e allo Spirito Santo.
Come era nel principio, e ora e sempre *
nei secoli dei secoli. Amen.

8. MARIA, TU CHE HAI ATTESO
1. Maria, tu che hai atteso nel silenzio la sua Parola per noi.
Aiutaci ad accogliere il Figlio tuo, che ora vive in noi

2. Maria, tu che sei stata così docile, davanti al tuo Signor.

3. Maria, tu che hai portato dolcemente l'immenso dono d'amor.

4. Maria, Madre, umilmente tu hai sofferto del suo ingiusto dolor.

5. Maria, tu che ora vivi nella gloria assieme al tuo Signor.

9. Mira il tuo popolo
1. Mira il tuo popolo, bella Signora, che pien di giubilo oggi ti onora;
anch'io festevole, corro ai tuoi piè.
O Santa Vergine, prega per me.

2. Il pietosissimo tuo dolce cuor egli è rifugio al peccatore.
Tesori e grazie racchiude in sé.

3. In questa misera valle infelice tutti t'invocano soccorritrice:
questo bel titolo conviene a te.

10. Noi vogliam Dio
1. Noi vogliam Dio, Vergine Maria, benigna ascolta il nostro dir,
noi t'invochiamo, o Madre pia, dei figli tuoi compi il desir.
Deh benedici, o Madre, al grido della fe',
noi vogliam Dio, ch'è nostro Padre, noi vogliam Dio, ch'è nostro Re.
noi vogliam Dio, ch'è nostro Padre, noi vogliam Dio, ch'è nostro Re.

2. Noi vogliam Dio nelle famiglie dei nostri cari in mezzo al cor;
sian puri i figli, caste le figlie, tutti c'infiammi di Dio l'amor.

3. Noi vogliam Dio in ogni scuola perché la cara gioventù
la legge apprenda e la parola della sapienza di Gesù.

11. Nome dolcissimo
1. Nome dolcissimo, nome d'amare, tu dei rifugio al peccatore:
fra i cori angelici è l'armonia. Ave Maria, ave Maria.

2. Nel casto fremito di squille a sera il cielo penetri la mia preghiera
nel ciel cercandoti, va l'alma mia. Ave Maria, ave Maria.

12. O Maria nostra speranza
1. O Maria, nostra speranza, che ci assisti e pensi a noi:
deh! Proteggi i figli tuoi, col favor di tua possanza.
Cara Madre e gran Regina, volgi a noi gli occhi pietosi;
senza Te siam timorosi, con te pieni di fidanza,
o Maria, nostra speranza.

2. Se Tu stendi a noi la mano, fra i perigli della vita,
la nostr'alma invigorita vestirà nuova costanza.

13. Regina coeli

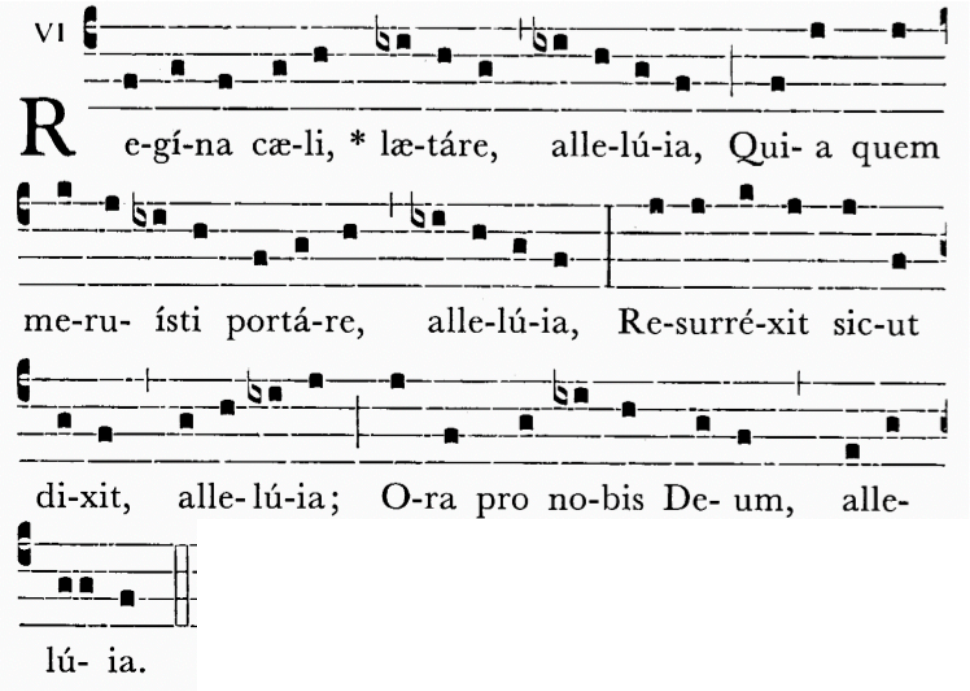

Traduzione
Regina dei cieli rallegrati, alleluia.
Cristo che hai portato nel grembo, alleluia,
È risorto come aveva promesso, alleluia.
Prega il Signore per noi, alleluia.

14. Santa Maria del cammino

1. Mentre trascorre la vita solo tu non sei mai;
Santa Maria del cammino sempre sarà con te.
Vieni, o Madre, in mezzo a noi, vieni Maria quaggiù.
Cammineremo insieme a te verso la libertà.

2. Quando qualcuno ti dice: "Nulla mai cambierà",
lotta per un mondo nuovo, lotta per la verità!

3. Lungo la strada la gente chiusa in se stessa va;
offri per primo la mano a chi è vicino a te.

4. Quando ti senti ormai stanco e sembra inutile andar,
tu vai tracciando un cammino: un altro ti seguirà.

15. Salve Regina

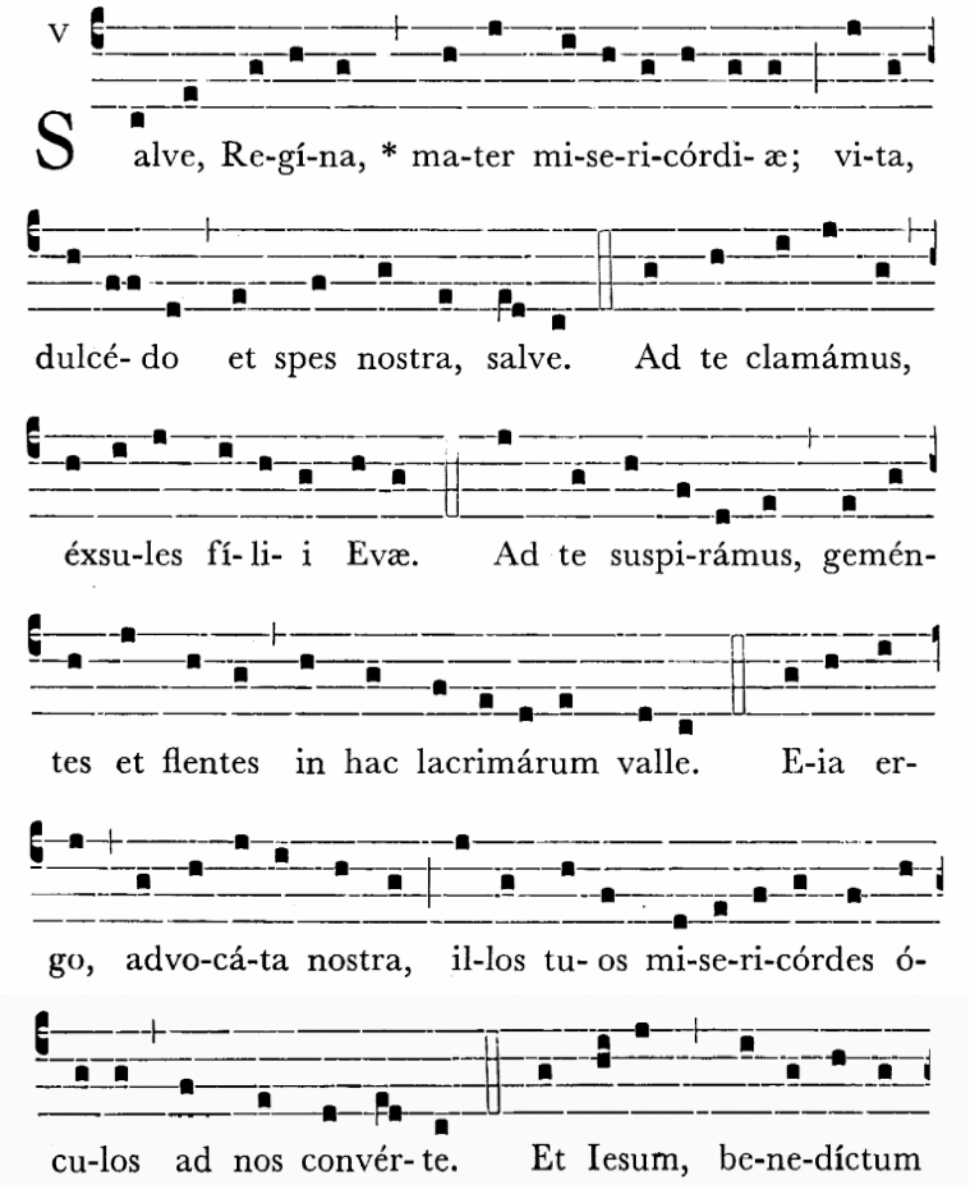

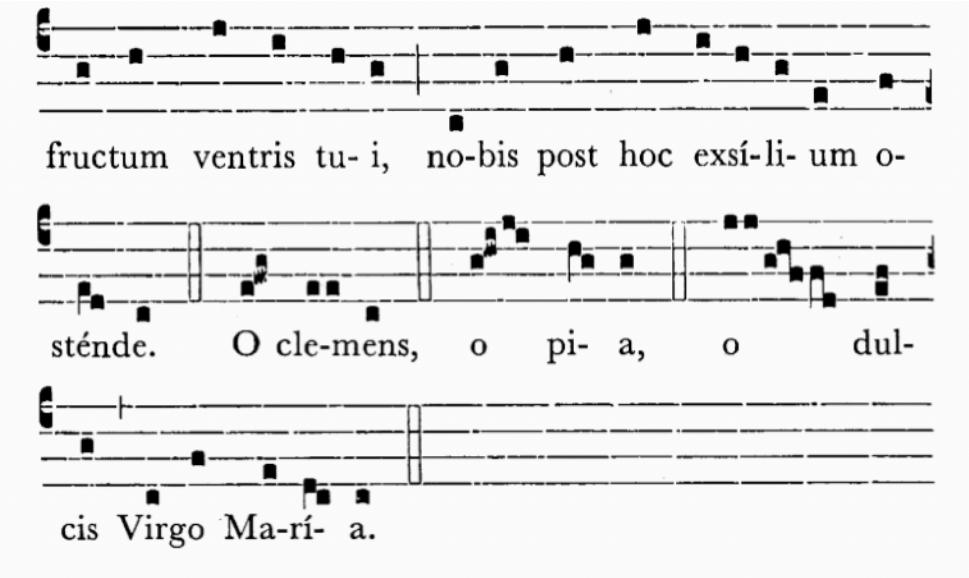

16. Scendi dal trono fulgido
1. Scendi dal trono fulgido, bella del ciel Regina,
scendi al diletto Popolo che innanzi a Te s'inchina,
e ti saluta Vergine Madre del tuo Signor.
Maria, Maria, a Te nei secoli gloria dai figli e amor.

2. Dall'oriente, mistica, lieta, serena aurora,
nella città di Felsina giungesti, alma Signora,
ai Padri che T'accolsero pegno di pace a amor.

3. Sacro, sul monte vigile, il Tempio, a Te, solenne,
qual fonte indefettibile d'una virtù perenne
sorse, decor, presidio faro di luce ognor.

4. Arridi a noi propizia, dolce, benigna Stella;
di Te nel cielo empireo il Serafin si abbella;
Madre Ti acclama un Popolo, t'offre gl'incensi, i fior.

17. Sub tuum praesidium

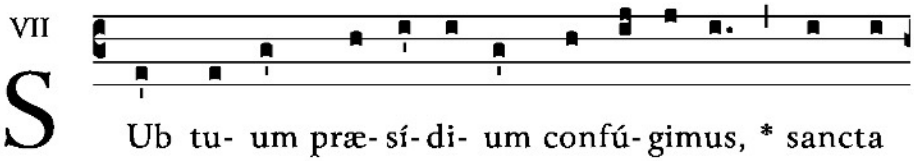

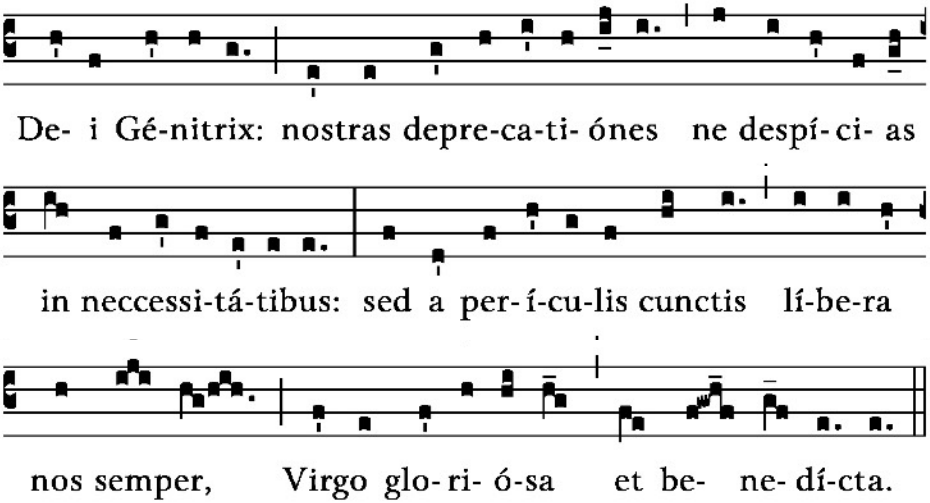

Traduzione:
Sotto la tua protezione cerchiamo rifugio, santa Madre di Dio: non disprezzare le suppliche di noi che siamo nella prova e liberaci dal ogni pericolo, o vergine gloriosa e benedetta.

18. VERGIN SANTA (I)
1. Vergin Santa, Dio t'ha scelto con un palpito d'amor
per dare a noi il tuo Gesu': piena di grazia noi t'acclamiam.
Ave, ave, ave Maria ! Ave, ave, ave Maria !

2. Per la fede e il tuo amor, o ancella del Signor,
portasti al mondo il Redentor: piena di grazia noi ti lodiam.

3. O Maria, rifugio tu sei dei tuoi figli peccator;
tu ci comprendi e vegli su noi: piena di grazia noi ti lodiam.

19. VERGIN SANTA (II)
1. Vergin santa che accogli benigna chi t'invoca con tenera fede
volgi uno sguardo dall'alta tua sede alle preci di un popol fedel.
Deh, proteggi fra tanti perigli i tuoi figli, o Regina del ciel.
Deh, proteggi fra tanti perigli i tuoi figli, o Regina del ciel.

2. Tu che gli angeli un giorno vedesti la' sul Golgota piangerti accanto
Ora asciuga dei miseri il pianto col materno purissimo vel.